Impresso nas machinas rotativas de MARINONI

Correio da Manhã

Director -- EDMUNDO BITTENCOURT

Impresso em papel da casa P. PRIOUX & C.—Paris

ANNO VII—N. 2.522 | RIO DE JANEIRO -- QUARTA-FEIRA, 10 DE JUNHO DE 1908 | Redacção — Rua do Ouvidor n. 117

Reforma de assignaturas

Attendendo aos pedidos dos nossos leitores, especialmente os do interior, resolvemos, como fizemos em principio do anno, proporcionar-lhes, tambem, agora um abatimento sensivel das assignaturas do *Correio da Manhã*.

Assim, desde já, até 15 do proximo mez, o preço de nossas assignaturas obedecerá á seguinte tabella :

Um anno............	25$000
Seis mezes...........	16$000

Vales postaes ou cartas com valor dirigidos ao gerente desta folha, V. A. Duarte Felix.

A Exposição

Tanto se tem escripto sobre a nossa futura Exposição e tantas são as accusações levantadas contra a maneira por que se tem executado os seus serviços, que resolvemos incumbir um dos nossos companheiros de fazer detida visita áquelles trabalhos, afim de registrar nestas columnas as impressões colhidas.

Recebido o nosso companheiro pelo dr. Sampaio Corrêa e conhecido o intuito que ali o conduzia, encontrou a melhor acolhida da parte do distincto engenheiro, que o acompanhou por todas as dependencias das obras, mostrando-lhe minuciosamente quanto já se tinha realizado em menos de seis mezes e quanto restava fazer até á data da inauguração.

Podemos asseverar com desassombro que todas as obras que correm pela administração do dr. Sampaio Corrêa estarão entregues a 14 de julho proximo.

O que ali está feito em curtissimo tempo representa um colossal esforço de actividade e de intelligencia, um attestado vibrante do que podem dar as energias de um engenheiro moço empenhadas em corresponder á confiança que nellas se depositou; uma prova irrefragavel de seguro criterio em despender dinheiros publicos, e de um desprendimento superior pelas invectivas que lhe têm sido atiradas.

O dr. Sampaio Corrêa não tem tempo, nem tem gosto para polemicas. Não lhes acha mesmo utilidade real. Espera da lição dos factos a defesa cabal dos seus actos.

A Exposição será aberta em breve. Toda a gente poderá verificar com que injustiça se atacam neste paiz os mais louvaveis esforços, as mais profundas energias, a mais prodigiosa actividade, postos ao serviço da causa publica.

E' uma campanha enervadora, capaz de levar á fraqueza e ao desanimo aquelles que não têm no caracter a tempera rija que resiste ás mais violentas pressões e permitte a marcha desassombrada para o alvo collimado.

Ao passo que trabalhos de relativa facilidade, como, por exemplo, traçar uma avenida, que no fim de contas se reduz a traçar uma recta entre dois pontos, merecem os mais alevantados encomios e apotheoses glorificadoras, manifestações positivas de talento, de actividade, de capacidade profissional, como sejam a concepção do plano geral da Exposição, o projecto de varios edificios, a construcção dos mesmos em brevissimo tempo, a realização indiscutivel de todos os trabalhos em menos de oito mezes, alcançam—acre recompensa—as mais duras injustiças.

Ha entre nós uma terrivel prevenção contra os moços, quando se lhes commettem cargos de elevada confiança; acredita-se, em geral, que sem a madura reflexão que as cans suppõem, não se podem nelles encontrar elementos correspondentes á importancia desses cargos.

Essa illusão se ha de dissipar, como se dissipou o erro, em que laboravamos outr'ora, julgando que engenheiros nacionaes não tinham capacidade para obras de certa monta; sempre que se tratava de realizal-as, a preoccupação primeira era importar um estrangeiro, cujo nome arrevesado, com terminações caprichosas para o nosso ouvido, désse-nos a suggestão de vastas aptidões.

E' bem certo que a experiencia dos velhos e de alto peso, cobradora de largas reverencias; mas, ordinariamente, lhes falta o sopro conquistador da audacia e da energia, que, triumphal, não encontra obices á passagem, deixando, no meio em que se produz, um sulco de milagres, pontilhado, por vezes, de monumentos gloriosos e vivedouros.

A execução dos trabalhos da Exposição ficará dentro do orçamento organizado pelo dr. Sampaio Corrêa, apezar de, em março ultimo, ter elle recebido ordem para construir um vasto pavilhão doado pelo Brasil a Portugal e em maio findo, a de levantar um pavilhão destinado ao Corpo de Bombeiros, correndo as despesas, não previstas, de ambas as obras, pela mesma verba consignada naquelle orçamento.

Vem a pelo notar que a dotação orçamentaria concedida pelo Congresso para as obras da Exposição foi inferior á quantia estipulada pelo orçamento do dr. Sampaio Corrêa.

Isso dos poderes publicos mandarem orçar obras por profissionaes e recebidos os orçamentos, fazerem-lhes córtes profundos nas verbas calculadas é uma anomalia que precisa desapparecer.

De duas uma : ou o engenheiro é incompetente e neste caso deve ser substituido ou pelo menos não merecer a confiança de se lhe conferirem taes trabalhos, ou os poderes publicos nelle reconhecem a competencia—implicitamente comprehendida na conservação do exercicio do cargo—e neste caso, além de desconsideração, é um contrasenso reduzir um orçamento, que longe de ser o resultado de fantasias mais ou menos excitadas, é consequencia de dados praticos conhecidos e das condições de salario do meio em que a construcção se vae realizar.

As obras da Exposição têm sido executadas com a maxima economia, utilizando-se, quanto possivel, o material das demolições e conservando-se com ligeiros reparos e precauções, aquillo que é aproveitavel.

Não se vêem por ali demasias de luxo, nem ancias de vaidosa ostentação.

A proposito do custo das obras é curioso o seguinte facto que nos foi relatado pelo dr. Sampaio Corrêa: a escada do edificio principal da Exposição, concebido e realizado em parte pelo nosso modesto e pranteado engenheiro Paula Freitas, tinha recta a escadaria de entrada, tomando um espaço precioso; o dr. Sampaio Corrêa substituiu-a por duas escadas lateraes curvas.

Logo se disse pela imprensa que essas escadas tinham sido empreitadas por 300 contos de réis, quando o seu custo real era de 150, fazendo-se sobre isso demorados e venenosos commentarios. Pois bem : essa obra foi contratada e realizada por 72 contos!

Isso dá o conhecimento do criterio com que se accusa, da segurança com que se julga, dos dislates de que é capaz uma opposição systematica.

Um dos terriveis aculadores dessa campanha de injustiça tem sido a chusma de pretendentes a montar, nas immediações das obras, casas de pasto para fornecimento aos operarios, *sob garantia da administração*.

O dr. Sampaio Corrêa se tem opposto tenazmente a essas pretenções, porque as considera uma exploração ao operariado, porque julga que a dignidade do seu cargo o inhibe de se tornar caixeiro de fornecedores, incumbido de fazer, em beneficio delles, descontos aos operarios por occasião do pagamento das férias.

Ali fornece alimentação quem quer, mas sob garantia exclusiva daquelle que a consome e que préviamente estipula com o fornecedor os preços a pagar.

O plano geral da Exposição foi bem lançado, obedecendo ao intuito de offerecer aos visitantes commodidade e conforto, bem como as melhores condições para directamente demonstrar o valor dos nossos productos e affirmar o nosso engrandecimento progressivo.

As salas são vastas e bem illuminadas, sobresaindo as destinadas á exposição de tecidos; a ornamentação interior é sobria e de bom gosto, livre de ostentações custosas; a architectura dos differentes edificios é extreme de rebuscamentos, sendo imponente e severa em alguns, leve e gracil em outros; a escolha das diversões é variada; a installação dos dois *restaurants* é magnifica, com esplendida vista para o mar alto: as condições de viação foram estudadas convenientemente e projectadas com acerto.

Alguns expositores já começaram as suas installações, sendo urgente atacar este serviço com a maxima actividade.

Urge tambem que os representantes da Bahia, S. Paulo, Minas e Santa Catharina imprimam maior velocidade ás obras dos seus pavilhões, de cuja conclusão dependem os trabalhos finaes a cargo do dr. Sampaio Corrêa.

Topicos e Noticias

O TEMPO

Dia magnifico de sol, de temperatura mas de céo um pouco nublado, o de hontem.

Os algarismos registrados pelo Castello foram os seguintes : maxima, ás 1 1/2 da tarde, 24°,2 ; minima, ás 7 da manhã, 2 ,2.

— O boletim da directoria de meteorologia da Carta Maritima consignou as seguintes observações: Belém, 26°,9; Fortaleza, 28°,2; Natal, 23°,4; Recife, 27°,0; Aracajú, 2 °,8; Ondina, 25°,5; S. Salvador, 26°,5; Ilhéos, 26°,0; Cuyabá, 23°,7; Uberaba, 20°,1; Victoria, 21°,6; Barbacena, 16°,2; Juiz de Fóra, 19°,6; Campinas, 18°,1; S. Paulo, 16°,2; Santos, 21°,0; Paranaguá, 17°,9; Curityba, 13°,9; Florianopolis, 18°,4; Itaqui, 16°,1; Porto Alegre, 18°,1; Santa Maria, 14°,0; Bagé, 14°,6; Rio Grande, 15°,4; Buenos Aires, 12°,0; Montevidéo, 12°,5.

Em Juiz de Fóra choveu com pouca intensidade, em a noite de ante-hontem, e em S. Paulo garoou na manhã de hontem.

As temperaturas minimas das médias de ante-hontem verificaram-se em Mendoza, com 8°,09 e em Juiz de Fóra, com 12°,95.

HONTEM

Conferenciaram com o presidente da Republica os ministros da guerra e do interior.

Estiveram no gabinete do ministro da fazenda os srs.: senadores Antonio Azeredo e Erico Coelho; deputados Pandiá Calogeras, dr. Aarão Reis, dr. João Ribeiro, conde de Figueiredo, dr. Alfredo Rocha, embaixador americano, sr. Irving Dudley, e miss Marie Robinson Wright.

O presidente da Republica recebeu o seguinte telegramma :

« BAHIA, 8 — Hoje, por occasião do juramento solenne dos voluntarios especiaes no quartel do 16° batalhão de infanteria, o venerando nome de v. ex. foi delirantemente acclamado pelo povo, como reconhecimento á benemerita lei do sorteio. Congratulo-me com v. ex. pela apotheose realizada aqui e que repercutirá em todo o Brasil. Respeitosas saudações—Coronel *Osorio*. »

Em commissão da Irmandade do Santissimo Sacramento da Candelaria, foram ao palacio do do Cattete convidar o presidente da Republica para assistir á festa da Santissima Trindade, no Hospital dos Lazaros, o visconde da Veiga Cabral, provedor; commendador Antonio Dias Garcia, secretario, e Mathias Ferreira, thesoureiro do mesmo hospital. Essa festividade terá logar no proximo domingo. O presidente da Republica prometteu comparecer.

Caixa de Conversão

Foi este o movimento da Caixa de Conversão: entraram libras 917, francos 60 e dollars 10, na importancia de 14:793$114 moeda corrente. Sairam libras 3,246, francos 2.590, na importancia de 38:353$088.

Foram trocadas notas dilaceradas na importancia de 10$000.

Cambio

Curso Official

PRAÇAS	90 D/V	Á VISTA
Sobre Londres..................	15 5/32	15 1/64
» Paris....................	630	637
» Hamburgo................	777	784
» Italia....................	—	639
» Portugal.................	—	322
» Nova York...............	—	3.297
Libra esterlina em moeda......	—	16.025
Ouro nacional em vales por 1$ ..	—	1.793
Bancario........................	15 1/4	15 3/16
Caixa matriz....................	15 1/8	15 5/32

Renda da Alfandega

Renda do dia 9:		
Em ouro..................	71:817$100	
Em papel.................	115:828$415	187:645$515
Renda do dia 1 a 9 do corrente........		2.283:693$906
Em egual periodo de 1907........		2.390:366$027
Differença a maior em 1907...........		106:672$121

HOJE

Está de serviço na Repartição Central de Policia o 1° delegado auxiliar.

Missas

Rezam-se as seguintes, por alma de:

Candido Velho da Silva Guimarães, ás 8 1/2 horas, na matriz do Sacramento;

D. Clementine Develly, ás 9 1/2 horas, na egreja de S. Francisco de Paula ;

Abilio de Freitas Guimarães, ás 9 1/2 horas, na egreja de S. Francisco de Paula ;

Olympio Theodulo da Silva Costa, ás 9 horas, na egreja da Lapa ;

D. Francisca Livramento, ás 9 horas, na matriz de S. José ;

Monsenhor Mariano Antonio de Velasco Molina, ás 9 horas, na egreja da Gloria.

Reuniões

Effectuam-se as seguintes :

Do Real Centro da Colonia Portugueza, sessão do conselho, além das annunciadas na «Vida Operaria».

Secção Livre

Publicamos:

A GLORIA DO BRASIL, de A. Silva Cunha.

A' tarde e á noite

S. PEDRO — *Theodora*.
APOLLO — *O menino Ambrosio*.
RECREIO — *A filha do ar*.
PALACE THEATRE — *Os granadeiros*.
CINEMATOGRAPHO PARISIENSE — Funcção variada.
PARQUE NOVIDADES — Cinematographo.
S. JOSÉ — Cinematographo Colosso.
MOULIN ROUGE — Programma variado.
CIRCO SPINELLI — Espectaculo variado.
CINEMATOGRAPHO PARIS — Funcção variada.
PAVILHÃO INTERNACIONAL — Cinematographo.
CINEMA PALACE — Funcção variada semi-falante.
CINEMATOGRAPHO PARAISO NO RIO — Funcção.

O presidente da Republica resolveu realizar hoje o despacho semanal collectivo do ministerio, visto ser o dia de amanhã consagrado á commemoração da batalha naval do Riachuelo.

O projecto de reforma do Thesouro, já approvado pela Camara dos Deputados e que actualmente se acha no Senado, foi distribuido pelo presidente da commissão de finanças ao sr. Urbano dos Santos, para o fim de sobre o mesmo emittir parecer.

Tratando-se de assumpto que altamente interessa á administração publica, o senador maranhense pretende ouvir a respeito o ministro da fazenda.

Entretanto, podemos adeantar que s. ex., quanto ao augmento de vencimentos dos funccionarios, reputa-o questão secundaria, visto ser a tabella do projecto egual a do projecto Bueno Brandão, que mereceu approvação do Senado, não se tendo tornado lei por depender ainda de deliberação da Camara dos Deputados.

No despacho de hoje, da pasta da guerra, entre outros, serão assignados os seguintes decretos: concedendo medalhas militares aos officiaes e praças cujos nomes já hontem publicámos; reformando compulsoriamente o tenente coronel de engenheiros João José de Oliveira Freitas; exonerando o capitão José Joaquim Pereira Lobo, do cargo de commandante da 1ª companhia do 1° batalhão de engenharia; transferindo os capitães da arma de infanteria Antonio José de Lima Camara, da 2ª companhia do 22° para a 3ª do 30°; Candido José Pamplona, da 3ª da 30° para a 2ª do 39° e Manoel da Costa Campos, da 2ª do 39° para a 2ª do 22; exonerando o capitão Candido José Pamplona, do commando da companhia regional do Alto Acre, e nomeando o capitão Lima Camara para o commando da mesma companhia.

Na reunião de hoje, da commissão de finanças, o sr. José Euzebio lerá o seu parecer sobre as emendas offerecidas em 3ª discussão ao projecto, equiparando os vencimentos dos funccionarios das secretarias de Estado.

Nesse parecer o relator proporá que taes emendas sejam destacadas, para constituir projectos isolados.

O administrador dos Correios não quiz ainda attender á nossa reclamação sobre serviço postal para a zona da Estrada de Ferro Rio das Flores que, actualmente, em virtude dos horarios da Central do Brasil e daquella Estrada, só tem correspondencia tres dias na semana.

Fique, pois, registrado que cidades como S. José do Rio Preto, villas como Santa Thereza de Valença e localidades outras populosas e que distam desta capital no maximo 30 leguas vivem ha tres longos mezes sem ter correspondencia diaria.

E, sobretudo, fique notado que, para sanar todos esses males, bastaria uma providencia das mais simples:—o administrador dos Correios mandar que as sete malas postaes daquella zona, ao envez de irem no trem das 5 horas da manhã, sigam no trem das 6 e 15, acondicionadas de modo a poderem ser jogadas á passagem do rapido pela estação de Commercio.

MEDIDA NECESSARIA

O sr. Pedro Moacyr apresentou o anno passado á Camara um projecto de lei que responde a urgente necessidade e que apezar disso não teve ainda parecer de nenhuma das commissões prepostas ao estudo da sua materia.

Trata-se da creação, no Supremo Tribunal Federal, de um serviço tachygraphico, comprehendendo não só os debates que se deem oralmente nas sessões do Tribunal, como as suas actas e decisões.

Num regimen como o nosso não se comprehende como já não exista esse indispensavel serviço stenographico para o Supremo Tribunal, cujas decisões, constituindo a mais alta jurisprudencia e a interpretação ultima e irreformavel dos textos de lei, interessam ao paiz inteiro, na multiplicidade de suas classes.

E' inutil argumentar ainda nesse sentido como é excusado evidenciar que, desde que são tachygraphados e publicados os debates do Congresso, tambem o devem ser os da mais importante assembléa judiciaria da Republica.

Evidentemente si ha razões de qualquer ordem que façam necessario o registro publico de todas as occorrencias passadas na Camara e no Senado, essas mesmas razões imperam no caso do Supremo Tribunal. Ora, taes razões existem de facto e a prova de que a publicidade dos debates, das decisões, dos acontecimentos, emfim, occorridos no transcurso dos trabalhos dos corpos legislativos, não se dispensaria nem mesmo nos paizes cujos poderes dirigentes não se suppõem, como os nossos, derivados directamente e representativos do povo, foi esse recente caso do Reichstag allemão.

Embora sabendo que as sessões e os discursos nellas proferidos seriam publicados antecipadamente no jornal official do Imperio, os deputados allemães perceberam o desprestigio que para elles pessoalmente e para as causas que acaso dependessem advíria da continuação daquella singular *greve* dos jornalistas parlamentares de Berlim.

Esses homens, pois, acharam que não era bastante, como garantia da seriedade e da moralidade dos trabalhos e das decisões do parlamento, a publicidade no jornal official e entenderam que era até indispensavel a sua maxima e mais rapida divulgação.

Porque? Porque, digam o que disserem, a opinião publica, a vigilancia impessoal do povo perscrutando o que se passa nas espheras do governo, valem effectivamente alguma coisa.

Póde-se talvez dizer que mesmo a Republica ainda é o regimen do predominio da minoria intelligente, voluntariosa, energica da nação sobre a vontade amorpha das massas ignorantes e passivas, que não tem opiniões contrarias áquellas dos que as governam e conduzem?

Muito bem; mas isso não se dá, porque modéle o publico o seu sentir pelo sentir dos seus chefes, e sim, porque estes, com a perspicacia que justamente os eleva a conductores e dirigentes de grupos, de partidos ou de uma inteira nacionalidade, sabem fazer-se a expressão das tendencias, dos pensamentos e das opiniões populares.

Sobretudo, porém, a opinião publica vale como o consenso sereno da universalidade dos homens, como o tribunal de inappellavel julgamento, como sentenciador que não revoga as suas decisões, que constituem, aliás, a jurisprudencia da Historia.

E' por isso que ella impéra, mais aqui menos ali, em todos os paizes e é por isso que a falta de publicidade dos trabalhos parlamentares representa um desastre que tornaria a existencia das assembléas representativas e legislativas, sinão extraordinariamente perigosa á ordem das coisas sociaes e politicas do paiz, ao menos inutil e desprestigiada.

De certo, não sendo nada attrahente ou amena a leitura dos arestos judiciarios, classicamente rebarbativos, é claro que de fórma alguma lucraria a literatura jornalistica com o accrescentamento do *Diario do Supremo Tribunal* a esse outro *Diario do Congresso*—sepultura imperiosa da oratoria indigena que não logra despertar o interesse das gazetas não officiaes.

Não lucraria a literatura jornalistica; mas a letra de forma e, através della, o olho publico, a voz publica, a opinião publica iriam talvez exercer no Supremo Tribunal Federal um poder moderador, que ali póde não existir agora e iriam mais encarnar naquelle recinto, espionando as acasões do alto dos garranchos da tachygraphia, a imagem da Justiça, que aquella estatua d'olhos cégos segurando o symbolo já gasto e sem expressão da balança, não mais representa.

Sabendo que as suas palavras, que as suas opiniões, mesmo as oraes, ficavam tambem registradas e eram diariamente expostas á leitura, no commentario e ao julgamento de todo o publico, não resta duvida que os ministros do Supremo Tribunal sentiriam mais verdadeiramente que no seu criterio, na sua consciencia, na sua integridade moral, no seu saber e no seu patriotismo, repousam fundamentalmente a ordem civil, a ordem politica, a suprema segurança nas leis da Republica, e o refugio ultimo dos seus concidadãos contra os atropelos dos orgãos indisciplinados dos demais poderes nacionaes.

O projecto do illustre deputado riograndense, o sr. Pedro Moacyr attende, por tudo isso, a uma indeclinavel necessidade republicana e democratica.

Não pode, pois desprezal-o a commissão de constituição e justiça, a cujo estudo esse foi submettido.

Dynamite Stygia—O mais poderoso explosivo. Rua da Candelaria n. 12.

A bordo do paquete *Pará*, chegou o distincto pintor J. Fernandez Machado, um dos mais bellos talentos da moderna geração artistica brasileira.

Premiado pela nossa Escola de Bellas Artes, Fernandez Machado esteve largo tempo na Europa, onde, especialmente em Paris, centro em que se foi aperfeiçoar, deixou innumeros amigos e admiradores.

O brilhante artista, que nos deu hontem o prazer de uma visita, alguns momentos de deliciosa prosa, acaba de pintar, por encommenda do Estado do Amazonas, um soberbo retrato do marechal Deodoro, que figurará na proxima Exposição.

A mais antiga das instituições de seguros de vida existentes no Brasil é a Caixa Geral das Familias, séde avenida Central n. 87. Agencias nos Estados. Consultem suas tabellas.

Attendendo ás considerações aqui feitas hontem, o sr. Figueiredo Rocha corrigiu e apresentou hontem o seu projecto, isentando do imposto sobre vencimentos, todos os funccionarios e empregados publicos.

De regresso da excursão que fez ao Estado de S. Paulo, chegou hontem a esta capital, acompanhado da sua esposa e do seu secretario, o dr. Francisco Herboso, ministro do Chile no Brasil.

Na gare da estação Central aguardavam a chegada de s. ex., além de representantes dos ministros das diversas pastas, o dr. Aarão Reis, chefes de serviço da Estrada e outras pessoas gradas.

A viagem de ss. exas. de Barra do Pirahy até a Central, foi feita em dois dos carros de luxo dessa via ferrea, sendo um de inspecção e outro dormitorio, ligados ao nocturno paulista.

O dr. Francisco Herboso agradeceu ao dr. Aarão Reis e seus auxiliares o conforto que lhe dispensaram emquanto viajou nas linhas da Central, tendo tido tambem palavras de enthusiasmo para o adeantamento das zonas percorridas pelos trens dessa via ferrea e das que visitou na sua excursão ao referido Estado.

De Barra do Pirahy até o Rio o dr. Francisco Herboso, sua exma. esposa e seu secretario tiveram a companhia do dr. Lysanias de Cerqueira Leite, inspector do movimento da Estrada, que foi designado pelo dr. Aarão Reis para assim proceder.

Verdadeira Occasião—Continua sempre as vendas de occasião a vender todo o seu stock por preços muito abaixo do custo para terminação do negocio.

Rua Gonçalves Dias 73

O ministro da industria e viação, por portaria de hontem, nomeou o engenheiro civil Luiz Lemgruber Meltrar para chefe da commissão encarregada da fundação de um nucleo colonial em Porto Novo, municipio de Sete Lagôas, em Minas Geraes.

Pelo presidente da Republica foram hontem assignados os seguintes decretos do ministerio da guerra: graduando, no corpo de saude: em capitão pharmaceutico de 3ª classe, o 1° tenente de 4ª Oscar Augusto da França Ferreira; em 1° tenente, pharmaceutico de 4ª classe, o 2° tenente de 5ª Orlando Freire; na arma de cavallaria: em major, o capitão Augusto José Gonçalves da Silva, e em 1° tenente o 2° Alberto Alves Branco.

O dr. Vieira Souto communicou, de Genova, ao dr. Miguel Calmon que, na exposição internacional de productos alimenticios que a Sociedade Christoforo Columbo promoveu ali, o café brazileiro exposto pela casa Pio Rossi obteve o diploma de honra, que é a mais alta distincção conferida a qualquer producto pelo respectivo jury.

O ministro da industria e viação mandou transmittir ao ministerio das relações exteriores, cópia da communicação do presidente do Club de Engenharia sobre a materia de um officio dirigido ao consul do Brasil em Londres, pela International Electrotechical Commission, solicitando a intervenção desse ministerio, para que sejam requisitados da referida commissão as informações e documentos que habilitem o *comité* local brasileiro a desempenhar a incumbencia que lhe foi commettida, relativamente á unificação da nomenclatura e das classificações de apparelhos e machinas electricos.

ADIAMENTO DA EXPOSIÇÃO ?

Continuam a correr boatos desencontrados, relativamente ao dia para a definitiva inauguração do grande certamen a realizar-se nesta capital e ao qual concorreram todos os Estados do Brasil.

Uns, de accordo com o acto official já publicado, garantem que a Exposição Nacional será fatalmente installada a 14 de julho proximo.

Outros, mais pessimistas, asseveram que o acto inaugural não poderá ser levado a effeito naquelle dia.

Estes fundam suas suspeitas no receio de que não possam chegar a tempo de figurar no importante torneio do trabalho humano e da exuberancia de nossas riquezas naturaes, os miraculosos preparados bromil, que cura qualquer tosse em 24 horas, a saude da mulher, infallivel contra as molestias das senhoras, e a boroboracica, á cuja applicação não resiste a mais rebelde e chronica molestia da pelle.

A superintendencia de navegação avisa aos navegantes que a boia da Pedra do Portão, no Estado do Paraná, acha-se recollocada na sua primitiva posição.

Perfumaria Nunes — Unica no genero—legitimo e barato.

Chegou hontem a esta capital, de regresso de Paranaguá, vindo a bordo do paquete *Sirio*, o almirante Pereira da Cunha

MEDICOS E ADVOGADOS

No regimen sob que vivemos e cujo principio cardeal é a egualdade de todos perante a lei, conservam-se, entretanto, certas profissões privilegiadas, com regalias exorbitantes do direito commum. Naturalmente, comprehende-se haja situações especiaes, creadas para alguns ramos da actividade humana no seio da sociedade, desde que assim o exige o interesse geral.

Tratando-se, por exemplo, de serviços attinentes á ordem publica ou concernentes a explorações industriaes que só podem ser levadas a effeito por uma unica entidade ou Estado, ou individuos e associações a que elle por ventura delegue suas funcções, o privilegio é de rigor e póde ser sustentado: a sua inexistencia tornaria inexequivel o fito para que foram creados os mencionados serviços. De outra parte, ás vezes ha conveniencia em que uma profissão seja exercida por pessoas em determinadas condições de numero e sob uma fiscalização mais ou menos rigorosa por parte dos poderes publicos ; de sorte que os que a exercem, são antes officiaes publicos. O corretor, o leiloeiro estão nesse caso: do proprio rigor das regras a que são obrigados a se conformar e da severa vigilancia a que estão sujeitos, decorre para elles uma posição *sui generis* que, trazendo-lhes onus, tambem lhes proporciona certas vantagens, necessitadas pelo serviço publico a que estão adstrictos.

Até esse ponto, pois, póde-se conceber existam situações cujos detentores gozem de determinados favores especiaes.

Fóra desses casos, porém, é de ver que qualquer alargamento do direito commum, no intuito de favorecer profissões, dado contrariamente ao bem e ao legitimo interesse publico, deve ser combatido tenazmente.

Estão nesse caso as acções executivas, concedidas aos medicos e advogados, para cobrança dos respectivos honorarios. A profissão de medico ou de advogado não é uma profissão fechada, nem restricta a um determinado numero de pessoas; a ella tem acesso, como a qualquer outra, todo individuo que se quizer submetter á aprendizagem exigida por lei. Não ha obrigatoriedade na escolha de um medico, de um advogado, como não existe na de um operario, de um guarda-livros, de um engenheiro. Esses misteres só muito indirectamente entendem com o interesse publico; interesse, aliás, que fica, em theoria, perfeitamente salvaguardado pelo diploma official e pela responsabilidade, civil ou penal, das proprias faltas e transgressões. A expedição do pergaminho, que dá um direito official de curar ou de postular com exclusão de outros que o não tem, já de tal modo colloca o medico e o advogado em situação favorecida, que não se comprehende reclamem elles além disso, tal qual como o Estado, acção executiva para cobrança de seus honorarios. Esta falta de justificativa theorica já de per si é bastante grave; junte-se a isso o facto de que se dá na pratica de ser a acção executiva precedida de arbitramento e, ver-se-á quaes inconvenientes e perigos para a fortuna particular dahi advêm. Tratando-se naturalmente de avaliar serviços profissionaes, os peritos nomeados para procederem ao arbitramento, são collegas do exequente, e assim temos como resultado estarem elles sempre promptos a avaliar os serviços, cujo pagamento é reclamado pelo maximo pedido.

Duas razões os levam inevitavelmente a tal : a primeira é o *esprit de corps*, a solidariedade profissional ; a segunda, de ordem mais pratica, é que futuramente poder-se-ão inverter as situações, e o exequente tornar-se perito e vice-versa.

E' por isso, que, em questão de cobrança de honorarios medicos, consignam os peritos sommas fabulosas para pagamento de um auxilio ás vezes bem insignificante.

Essa falta de ethica profissional infelizmente vae-se tornando tão frequente que é bom cogitar-se de lhe pôr um paradeiro ; o que se conseguirá com a abolição do injustificavel executivo.

O arbitramento para os serviços de advogado não existe actualmente em nossa legislação : ou elle faz contrato com o seu cliente ou se submette a receber o preço de sua intervenção pelas taxas do regimento de custas. E' uma disposição excellente esta, pois colloca acima de tudo a lei, expressamente consentida pelos interessados para regularem as suas relações, e só suppletoriamente intervem, estabelecendo um regimen, em que cada um sabe quaes os respectivos direitos e obrigações.

Agora cogita-se, em vez desse justo e equitativo modo de regular as coisas, de estabelecer o arbitramento, o que, junto com a acção executiva de que tambem gosa, collocará o advogado na posição de poder, como medico, abusar e locupletar-se com a fortuna do seu cliente. Não ha como sustentar deva por mais tempo manter-se o executivo; a sua abolição, para ambas as profissões, é exigida pela propria natureza do nosso systema constitucional. O arbitramento sem executivo, sujeito á discussão contradictoria e impugnação pelas partes interessadas, podendo ser diminuido o seu *quantum* pelo juiz, justifica-se como processo preliminar para a acção ordinaria de cobrança de honorarios medicos e isto por uma razão de ethica profissional e de ordem publica. Si fosse, com effeito, permittido ao medico contratar préviamente seus serviços profissionaes, talvez elle se sentisse levado a abusar dessa faculdade para, em certos casos desesperados, exigir preços fóra do commum pela sua intervenção: o arbitramento, com as garantias e cautelas apontadas e outras de que se possa cogitar, sanela esses inconvenientes.

Em caso algum, porém, é elle de admittir em questão de honorarios de advogados; o regimen contratual e a intervenção suppletoria das taxas do regimento de custas, quando não houver estipulação expressa, é o melhor meio de se garantirem e tornarem acceitaveis as relações entre o mandatario judicial e o seu cliente.

Assim deve ser alterado o actual regimen de cobrança de honorarios, não no sentido de se crearem mais privilegios, mas pelo contrario no de se estirparem os ainda existentes, que não se justifiquem claramente perante a consideração do bem publico.

A actuação plena dos principios democraticos não permittem se sophismem, na pratica, as suas conquistas mais nobres, edificando sobre os escombros das antigas, novas regalias e creando dest'arte uma como que nova aristocracia.

Por portaria do presidente do Tribunal de Contas, foi designado o 1° escripturario Julio Vianna Lobato de Vasconcellos para continuar a exercer as funcções de sub-director da 2ª sub-directoria, no impedimento do effectivo, sr. José Maria da Silva Portilho, cuja licença foi prorogada por 6 mezes.

Seguiu hontem para Ubá, no Estado de Minas Geraes, o deputado Carlos Peixoto, presidente da Camara, que deve regressar na proxima segunda-feira.

O Montepio dos Servidores do Estado foi intimado a mandar liquidar as contas que tem com o Thesouro Federal, afim de não ser suspenso o serviço de pagamento de pensões daquelle estabelecimento que é feito por intermedio das delegacias fiscaes dos Estados.

Reunem-se hoje as commissões de finanças, saúde publica e constituição e justiça, da Camara dos Deputados.

O ministro da fazenda approvou o acto do delegado fiscal do Piauhy mandando sequestrar a fiança e todos os bens do exagente do correio de Amarante, Heraclyto Felicio de Almeida Cavalcante, autor de um desfalque na referida agencia.

Este infiel funccionario acha-se foragido e com ordem de prisão.

Foi hontem a imprimir o parecer da commissão de marinha e guerra, da Camara dos Deputados, sobre o projecto da fixação de forças de mar.

Assignado pelos deputados Irineu Machado, Barbosa Lima, Bulhões Marcial, Hosannah de Oliveira, Joaquim Cruz e Thomaz Cavalcanti, foi hontem apresentado á Camara, o seguinte projecto de lei :

«O Congresso Nacional decreta : Art. 1.° Ficam abolidos todos os impostos cobrados sobre : a) os vencimentos dos funccionarios publicos federaes, civis ou militares ; b) as vantagens que dos cofres publicos federaes percebe o pessoal activo e inactivo ; c) as pensões, meios-soldos, monte-pios e terças ; d) os emolumentos, custas e qualquer outro rendimento pagos pelas partes e inherente aos logares de magistratura, os serventios de cartorios e aos officiaes de justiça de qualquer instancia.

Art. 2º Ficam revogadas as disposições em contrario.»

O rei Eduardo VII e o czar

ENCONTRO EM REVAL

Do nosso serviço telegraphico:

REVAL, 9—O trem que conduz os soberanos russos é esperado aqui a todo o momento.

O comboio imperial só suspenderá a marcha perto do porto, onde o czar e sua comitiva embarcarão immediatamente no hiate que os deve conduzir ao encontro dos soberanos inglezes.

REVAL, 9—Chegou o hiate real *Victoria and Albert* conduzindo os soberanos da Inglaterra.

A's 11 horas chegou tambem o comboio em que vinham o czar, a czarina, seus filhos e demais pessoas.

A familia imperial russa seguiu do trem para o hiate *Standard*.

REVAL, 9—Minutos depois de embarcar no hiate imperial *Standard*, o czar trocava, dentro do porto, os primeiros cumprimentos com o rei Eduardo VII.

O encontro dos dois soberanos teve a mais franca cordialidade e revestiu-se de demonstrações de grande affecto.

REVAL, 9—Os soberanos inglezes e a familia imperial da Russia, excepto a czarina, que se achava indisposta, almoçaram hoje a bordo do hiate imperial *Estrella Polar*.

Não foram trocados brindes, nem pronunciados discursos.

PETERSBURGO, 9 Os jornaes desta capital, em sua maioria, referem-se com palavras de jubilo á entrevista do czar com o rei da Inglaterra e dizem que ella consolidará a paz na Europa.

Na proxima quarta-feira, 17 do corrente, será submettida a julgamento, perante o juiz criminal dr. Buarque de Lima, a celebre quadrilha da rua da Carioca.

O plenario realizar-se-á no edificio do 2° tribunal do Jury, por ser muito acanhada a sala das audiencias do *Forum*.

O ministro da fazenda, em solução ao officio do inspector da Alfandega do Rio de Janeiro, em o qual solicitava aquelle funccionario providencias que modificassem as disposições do regulamento da commissão fiscal e administrativa das obras do porto, que collidem com artigos da Consolidação das leis da Alfandega, recommendou ao referido inspector que se entenda com a mesma commissão, no sentido de examinar bem a questão e propôr de commum accordo as medidas que julgar convenientes á harmonia dos dois serviços.

O dr. Miguel Calmon determinou ao chefe da commissão fiscal das obras do porto da Bahia que, na acta da tomada de contas á Companhia Concessionaria das Docas da Bahia e relativa ao segundo semestre do anno findo e nas que se seguirem, se ressalve, como se fez na acta anterior, o direito do governo á verificação do capital effectivamente empregado nas obras, por meio do exame dos livros da Companhia, de accordo com a clausula 5ª do respectivo contrato de empreitada, celebrado com Etienne Muller & C.

BAZAR FRANCEZ
(CARIOCA 13)
Brinquedos desde 100 rs.

A Commissão Organizadora do Segundo Congresso Catholico Brasileiro esteve reunida ante-hontem no Circulo Catholico e votou, entre outras, as seguintes resoluções : 1° marcar a 4ª reunião geral para o dia 22 do corrente, ás 3 horas da tarde, afim de serem relatadas todas as deliberações que forem tomadas até essa data; 2° permittir que as senhoras possam apresentar relatorios sobre obras religiosas perante as commissões e discutir as suas conclusões.

Pingos e Respingos

O incommensuravel Rapadura voltou á carga, hontem, no Senado, a pretender conquistar votos na commissão de finanças contra o chamado «véto das professoras».

O abordado foi o sr. Metello. Mas resistiu heroicamente.

O Rapa saiu com cara de sebembau que perdeu o ultimo trem.

Aguenta, ó aquelle!

* * *

O pessoal do Montenegro é mesmo descarado de todo. Diz agora que o responsavel pela quebradeira desesperadora do Pará não é outro sinão o dr. Lauro Sodré.

Olhem que a gente fica sem saber o que mais falta aos situacionistas paraenses : — si dinheiro, si vergonha.

* * *

Noticiam os jornaes que uma pobre senhora que ia á residencia do vice-presidente da Republica, em Icarahy, para fazer-lhe um pedido qualquer, teve a infelicidade de cair do bonde, fracturando uma perna.

E' de impressionar, o azar do Nilo. Estende-se até aos que o procuram. Vae uma pessoa falar-lhe — e quebra a perna. Cruzes!

* * *

A BANDEIRA

Vae ser muito interessante
Ouvir toda discurseira
Sobre este assumpto importante :
A mudança da bandeira.

Eu — sabem que é que faria?
Diga o leitor si o descobre.
Eu cá não a mudaria,
Mas a carga que ella cobre.

* * *

Diz uma folha que o futuro presidente de Sergipe será o sr. Menezes Doria.

Menezes, não : Rodrigues, é que é. O sr. Menezes Doria já conseguiu ser Ricardo Jorge. Contente-se com isso que não é pouco — e não pretenda governar Sergipe.

* * *

— E o projecto do Moacyr creando um serviço de tachygraphia no Supremo Tribunal?

— Que susto para certos juizes!

* * *

Continuam a apparecer noticias do paradeiro dos dois directores do Banco União do Commercio.

As noticias continuam a apparecer. Elles, porém, é que continuam a apparecer... perfeitamente desapparecidos.

* * *

Breve teremos mais um folheto publicando um novo discurso do sr. Menezes Doria.

Hontem foi elle visto lendo a série de estudos de Psychiatria Judicial de Lombroso.

CYRANO & C.

Fraudes e roubalheiras

O IBIROKIOSQUE

Accionistas expoliados — Figurões do nosso high-life—Que banqueiros!—Cadeia com a tropa...

Mais uma série de traficancias no seio de uma sociedade anonyma acaba de ser descoberta. Trata-se da celebre Companhia de Kiosques, que deu alcunha ao assignalado barão, cujo nome serve de epigraphe a esta noticia.

O barão de Ibirocahy pertence á chamada *élite* petropolitana. Tem moradia na cidade serrana, o seu nome figura nos pequenos écos da *Noticia* como um dos cavalheiros finos e elegantes, collocado logo abaixo do conde de Figueiredo, de Monsieur Gudin, dr. Luiz Felippe de Souza Leão e outros fidalgos do grande mundo carioca.

O barão bancava jogo no Club dos Diarios de sociedade com uns hespanhóes, profissionaes de *tripot*, dos quaes, apesar do seu titulo nobiliario, ficou sendo empregado. Como o *tripot* do Club dos Diarios se tivesse tornado uma coisa indecente e relaxada, os socios do Club entenderam que era preciso eliminar de sua directoria o barão, para no logar delle collocar um homem que não precisasse viver de expedientes e do barato do jogo. Effectivamente o barão foi posto fóra da directoria do Club, mas continuou a mesma vida *chic*. Ninguem sabia ao certo quaes os meios de vida do barão. Mas isso não incommodava ninguem; porque a maior parte dos chamados *diarios* de Petropolis são individuos de meios de vida duvidosos, e a gente fica embaraçado si tem de apontar ligeiro a profissão de qualquer delles.

O barão cortava largo e, mesmo sem a base do *tripot* do Club, florecava na roda da *élite*. Continuou com a casa em Petropolis e o palacete cá em baixo, como convém ao tratamento de um fidalgo de alta linha.

Mas os accionistas da Companhia de Kiosques, de que o barão fôra presidente e hoje intitula-se o... banqueiro, entenderam que deviam examinar de perto os interesses sociaes. E o resultado foi que descobriram coisas parecidas com as que se têm passado no Banco União e na Companhia Mercurio. Grossas maroteiras vieram a furo e parece que vão ser agora apuradas na policia, onde o fidalgo terá em breve de dar entrada, ao menos, para levar esclarecimentos sobre certos casos embrulhados, que foram descobertos pelo sr. Zacharias Borba dos Santos, membro do conselho fiscal da Companhia de Kiosques.

Aqui vão alguns dos casos para os leitores poderem desde já ir fazendo idéa dos processos de que se servia o ex-presidente do Club dos Diarios para alimentar o luxo e a attitude de grão-senhor da sociedade fina de Petropolis, que o adora e admira como um modelo de cavalheirismo e boas maneiras:

1°)—O barão abriu em seu nome, com apolices pertencentes á Companhia uma conta corrente garantida de duzentos contos no Banco da Republica.

Inquirido o gerente sobre tão estranho caso, declarou que o barão era o banqueiro da Companhia e nessa qualidade lhe eram entregues todos os haveres e rendimentos da mesma.

Banqueiro, o barão de Ibirocahy ? Mas com que capital ? Com que negocios ? Todo o mundo sabe que o barão pertence ao numero consideravel dos *promptos*.

O que é certo é que o sr. Zacharias Borba dos Santos, que é um commerciante instruido e intelligente, verificou que de facto centenas e centenas de contos eram entregues ao barão, por meio de uma conta corrente em que não se contam juros em favor da Companhia.

2°)—No Diario a fl. 276 e 277, em 30 de junho de 1907, encontraram o seguinte :

Pago ao dr. Luiz Felippe de Souza Leão por despesas extraordinarias...	21:500$
Idem por commissões e indemnizações diversas..................	65:247$

Não ha documento nem explicação de taes pagamentos. Comeram !

3°)—Nos livros da Companhia figuram grandes sommas de dinheiro emprestado a diversas pessoas, entre as quaes, Sebastião Mariz Sarmento e J. F. Pennafort, este gerente. Estes emprestimos foram feitos sob responsabilidade do barão. Mas não existem documentos de taes emprestimos.

4°)—No balanço de 31 de dezembro de 1907, lêm-se no activo as seguintes verbas:

Apolices e titulos de propriedade da Companhia.......	397:908$000
Emprestimos	88:300$000
Barão de Ibirocahy..........	86:600$000
	572:808$000

Na qualidade de membro do conselho fiscal, o sr. Zacharias Borba pediu ao gerente os titulos para examinar. Não estavam em cofre. O gerente nunca os tinha visto: ficavam com o barão de Ibirocahy e o corretor Eugenio de Almeida, seu socio, preposto ou coisa que o valha.

Si isto não é uma hypothese que a lei classifica de crime, não ha hypotheses criminosas no Codigo... Mas vamos ver o que foi mais que o sr. Zacharias Borba descobriu e vae dizer á assembléa geral dos accionistas:

5°)—A fls. 196 do Diario encontra-se este lançamento:

— Pago por compra de (e fica um espaço em branco) acções emittidas pela Companhia, conforme o livro do gerente (é textual)........	45:000$000
— Pago por 15 acções da Companhia a 500$.........	7:500$000

Acções, de que Companhia? perguntou o membro do conselho fiscal ao gerente, e este respondeu: —« Acredito que são acções da propria Companhia, mas não tenho certeza, porque é o sr. barão quem sabe disso».

Desta supposição do gerente, conclue-se que a Companhia comprou as proprias acções, o que é crime, si para isso não estava autorizada. E' estranhavel que não se houvesse desde logo dado a respectiva baixa em taes acções, levando a importancia á conta de capital que ficaria reduzido. Mas o que torna este lançamento suspeito de fraude e de criminalidade é o ter ficado um espaço em branco, em que se omitte propositalmente o numero exacto de acções e não se declara a que companhia ellas pertencem. Ou foi uma venda simulada para roubar o dinheiro dos accionistas, ou foi um expediente de que lançaram mão para, apezar de resgatadas, continuarem as acções em poder de accionistas-phosphoros, para votarem arranjos.

6°)—Por ultimo, verificou o sr. Borba, á fls. 158 do Diario o lançamento seguinte:

— *Recebido por contratos*	247:220$000

Affirma, porém, o dito senhor, baseado em informações seguras, que os arrendamentos nessa época ascenderam á somma de 457:820$000, dos quaes foram entregues parcial e diariamente, de 4 de abril a 12 de janeiro, ao corretor Eugenio de Almeida 317:500$000.

Este cavalheiro, que como dissemos é socio, preposto ou coisa egual, do barão de Ibirocahy, pelos modos é tambem banqueiro da Companhia de Kiosques.

Mas onde estavam os directores da Companhia ?

São creaturas do barão, especie de empregados deste, sem uma parcella de acção ou autoridade.

Pelo que até aqui ficou exposto e pelo mais que ainda ha de apparecer, vê-se que

se trata de uma fraude colossal, em que a policia vae ser chamada a intervir.

E' preciso agarrar esses figurões que cultivam a criminalidade elegante, sob a apparencia de banqueiros, e os ir mettendo na cadeia.

PEQUENAS NOTICIAS

Acham-se nesta capital os srs. Romario Martins e Jayme Reis, commissionados pelo Paraná junto da exposição daquelle Estado no proximo certamen nacional.

—Chegou hontem a esta capital e acha-se hospedado na Pensão Oariff, o sr. Deoclecio Pereira, director do Hospicio de Alienados do Rio Grande do Sul.

—Segue hoje para a Europa, no „Atlantique", o sr. A. E. Gaspar, socio da importante firma de nossa praça Gaspar & Medeiros.

—Chegaram hontem de São Paulo os deputados Cardoso de Almeida, Galeão Carvalhal, Alberto Sarmento e Valois de Castro.

—De regresso de sua viagem á Europa, chegou no dia 7, á bordo do "Cordillère", o sr. Francisco Antonio Rosas, negociante na estação de Bom Successo.

—A bordo do *Iris*, chegou hontem a esta Capital, vindo de Porto Alegre, onde reside e é conceituado clinico, o dr. Tristão Torres, que aqui vem em busca de melhoras para sua alterada saude.

—Regressou hontem a esta capital o capitão-tenente Radler de Aquino, addido á embaixada brasileira em Washington.

O coronel Generoso Ponce, presidente de Matto Grosso, dirigiu ao ministro da industria e viação, o seguinte telegramma:

«Tenho a satisfação de communicar a v. ex. que acabo de nomear o deputado Costa Marques, presidente da commissão incumbida de representar este Estado no congresso de agricultura. Affectuosas saudações.»

Pelo ministro da fazenda, foram nomeados: para o logar de collector das rendas federaes em Porto da Folha, em Sergipe, o sr. Antonio José Pereira; para o de administrador das capatazias da Alfandega de Pelotas, o sr. Sergio Lyra.

Papel Laurita para Cigarros

O mais puro e hygienico

Por acto de hontem, do ministro da fazenda, foram nomeados: o agente fiscal dos impostos de consumo na 13.ª circumscripção do Estado de Goyaz, Luiz Leite Ribeiro, para o logar de escrivão da collectoria de rendas federaes em Porto Nacional, no mesmo Estado; Theodulo Fernandes de Oliveira para o cargo de agente fiscal dos impostos de consumo na circumscripção de Goyaz acima referida.

Não foi attendido o requerimento em que Antonio Augusto Otero pedia matricula gratuita na Faculdade Livre de Direito desta capital.

Respondendo á consulta que lhe foi feita pelo delegado do governo junto á Escola de Medicina e Pharmacia de Porto Alegre, o ministro do interior declarou que não póde ser dispensado dos exames de physica e chimica José Luiz Godolphim, que allega já ter feito esses exames na Escola de Guerra.

Escola Quinze de Novembro

PROJECTO DO SR. MELLO MATTOS

O sr. Mello Mattos apresentou hontem na Camara o seguinte projecto de lei:

«A Escola Correccional Quinze de Novembro, como se deprehende do ultimo relatorio do seu director, bem como dos recentes relatorios do dr. chefe de policia e do sr. ministro da justiça, atravessa uma phase de franca remodelação, que faz acreditar na possibilidade de ser em breve um estabelecimento de primeira ordem. O pessoal sendo escassissimo, a administração se vê na contingencia de prolongar o expediente até á noite, com frequencia, havendo muitos empregados, entre os quaes o proprio director, que pela natureza do serviço não podem gozar nem mesmo dos descansos dominicaes e dos dias feriados, no interesse da boa marcha dos serviços que lhes cabem.

O estabelecimento, que quando foi creado, em 1903, tinha uma lotação de 60 menores, está hoje com o elevado numero de 260, contando, entretanto, com os mesmos empregados de então, e esses com os mesmos vencimentos daquella época, em que os seus affazeres e responsabilidades eram, como claramente se percebe, infinitamente menores.

Não é preciso lembrar que a Escola Quinze de Novembro é uma casa de educação de natureza importantissima, porque visa a moral e instruir, antes de tudo, profissionalmente, um nucleo de menores que ahi andam pelas ruas, famintos e pervertidos, menores que seriam fatalmente amanhã os recolhidos das nossas prisões, os processados dos nossos tribunaes e que, alli internados, podem vir a ser, em grande numero, pelos annos futuros, homens de trabalho uteis ao paiz.

O estabelecimento mudou-se recentemente de uma casa cuja installação foi a mais feliz, cuja visita ainda o anno passado provocou da parte de alguns membros desta casa expressões de franco desagrado.

Mudado pelos esforços da administração e do governo, sem que o Congresso prestasse auxilio qualquer, apresenta hoje um excellente aspecto, uma organização que se aperfeiçoa, dia a dia, muita ordem, muito methodo e, a par disso tudo, uma grande movimentação de trabalho.

Desde o director até o ultimo dos funccionarios todos percebem vencimentos verdadeiramente irrisorios, que não se coadunam mesmo com as funcções que alguns delles especialmente exercem, e que não têm egual em todo o quadro do funccionalismo federal.

Espero não parecer que exaggéro apontando esta falta de equidade; lembro que ha porteiros, continuos e serventes de repartições publicas vencendo honorarios eguaes, respectivamente, ao director-secretario, medico, professores, etc., daquelle instituto de educação, havendo egualmente nessas mesmas repartições funccionarios identicos percebendo o dobro e o triplo daquelle.

Tomando, portanto, na devida consideração todas as razões acima expostas e outras ainda que deixo de mencionar aqui, para não me alongar demasiadamente, podendo, entretanto, apresental-as opportunamente, submetto á deliberação da Camara o seguinte projecto de lei:

O Congresso Nacional decreta:

Art. 1.º — Os vencimentos dos funccionarios da Escola Quinze de Novembro serão os da seguinte tabella:

Director	9:600$000
Secretario	7:200$000
Medico	6:000$000
Pharmaceuticos e enfermeiro mór	4:800$000

Professores, a 2:800$000 de ordenado e 1:400$000 de gratificação. Escripturarios, a 4:200$000. Inspectores a 2:000$000 de ordenado e 1:000$000 de gratificação.

Mestre de officinas	3:000$000
Roupeiro	2:400$000
Porteiro	2:400$000
	78:600$000

Art. 2.º — Revogam-se as disposições em contrario.»

O Thesouro resgatou hontem 14 apolices do emprestimo de 1897, na importancia de 14:000$000.

Foi hontem nomeado escrivão da collectoria de Barreiros e Araruna, no Estado da Parahyba, o sr. Amaro Bezerra Nunes Cavalcanti.

3 Bébés—Harmens-Hollanda—O melhor LEITE CONDENSADO no mercado.

Foi declarado sem effeito o titulo de nomeação de Joaquim de Marcus Curado para o logar de collector de Xavier da Silveira, Goyaz, visto não ter acceito a mesma nomeação.

Armadores, estofadores. Henrique Boiteux & C. Uruguayana 27.

O ministro da fazenda concedeu mais 60 dias de prazo, para prestação de fiança, ao collector de S. Sebastião, no Estado de São Paulo, João Floriano da Silva.

UMA QUESTÃO DE HONRA

A TIROS DE REVÓLVER

Na rua do Ouvidor — Um caso doloroso — A intervenção da policia — O inquerito — Erro de pessoa.

Foi á hora precisa do mais movimento na rua do Ouvidor.

A' porta da casa Nova America e China, ás 2 da tarde, juntava-se uma multidão de curiosos e commentava-se de modos diversos a lamentavel occorrencia que naquelle estabelecimento se acabára de dar.

O nome do dr. Ataliba de Lara, conhecido advogado, apparecia como protagonista de uma tentativa de assassinato, motivada por questões de honra. O caso esclareceu-se mais tarde, na delegacia do 1º districto.

O dr. Ataliba de Lara andava já ha dias perturbado com a desconfiança de um tremendo infortunio conjugal, e chegou a convencer-se de que o autor da sua deshonra era o sr. Avelino Mendes, proprietario da Casa Nova America e China.

—Já sei que me trahiu! disse o dr. Ataliba ao sr. Avelino, mal penetrou no estabelecimento. Sei tudo. Sei do passeio no Sumaré.

O sr. Avelino, cheio de surpresa, entrou a fazer promptas negativas.

—E' mentira! O senhor está enganado! Eu...

No estabelecimento viam-se muitos freguezes. Mas o dr. Ataliba, sem que por nenhum fosse obstado, nervosamente sacou do revólver que trazia no bolso e desfechou contra o negociante dois tiros.

Estabeleceu-se a confusão. O alvejado caiu, parecendo ferido.

O dr. Ataliba retirou-se então apressadamente, tomando a direcção do becco das Cancellas, e dahi seguiu pela rua do Rosario, desapparecendo.

Passada a primeira impressão de espanto, foi o sr. Avelino cercado por todas as pessoas presentes.

Accusava algumas dores, mas affirmava não ter sido attingido por nenhuma das balas.

Dirigiu-se em seguida para a delegacia do 1º districto, onde narrou o occorrido.

Declarou á autoridade que não conhecia siquer a esposa do dr. Ataliba. Fôra victima de alguma calumnia monstruosa, nada mais.

O delegado abriu logo inquerito sobre o caso, depondo como testemunhas os srs. tenente-coronel João Albuquerque de Souza Cerejo, Antonio Rocha, Americo Coelho e Norival Soares Freitas. Uma destas testemunhas declarou que a esposa do dr. Ataliba frequentava o estabelecimento do sr. Avelino Mendes mas ahi conversava não com elle mas com outro cavalheiro.

Para melhor andamento do inquerito, a policia fez submetter o negociante a corpo de delicto. O primeiro exame foi feito pelo dr. Feliciano Motta, da Assistencia Policial. Esse facultativo não encontrou ferimento algum.

O negociante, depois de prestar declarações, recolheu-se á sua residencia, á praia do Flamengo n. 2.

Está inteiramente provado que o dr. Ataliba, que agiu deante de informações que colheu, confundiu os signaes da pessoa que procurava com os do sr. Avelino Mendes. Este conceituado commerciante era, de facto, absolutamente estranho ao caso.

Ao que ouvimos, antes do facto que acabamos de narrar houvera uma scena violenta no Hotel Vista Alegre. O dr. Ataliba, que ali residia com sua esposa, tentara obrigal-a recolher-se á casa paterna. Recusou-se ella, e armando-se de um revólver quiz suicidar-se. Impedida de fazel-o pelo esposo, accedeu depois em ir para a casa de sua familia.

Até a ultima hora o dr. Ataliba não se tinha apresentado á autoridade policial.

CASAS PARA OPERARIOS

Um projecto de lei

A' Camara dos Deputados apresentou hontem o dr. Barbosa Lima o seguinte projecto de lei:

O Congresso Nacional decreta:

Art. 1º—As Caixas Economicas ficam autorizadas a conceder emprestimos para a construcção e acquisição de casas populares.

§ 1º O ministro da fazenda, no regulamento que expedir, determinará:

a) O *quantum* de taes emprestimos em relação á importancia total dos depositos de cada caixa;

b) A relação entre a somma que possa ser emprestada e o capital realizado de cada entidade a que taes emprestimos possam ser feitos na fórma desta lei;

c) A proporção em que os emprestimos possam ser effectuados, de modo que as quantias necessarias á construcção de cada casa, grupo, ou grupos de casas, sejam entregues pela caixa em parcellas.

§ 2º. Os juros desses emprestimos não serão superiores a mais de 2 % do que ellas pagam aos depositantes.

§ 3º. O governo continuará, na fórma da legislação em vigor, responsavel por todos os depositos feitos nas Caixas Economicas.

Art. 2º. Esses emprestimos poderão ser feitos:

a) A's sociedades cooperativas, constituidas nos termos do decreto n. 1.637, de 5 de janeiro de 1907, que tenham exclusivamente por objecto a construcção, acquisição, locação e venda, a socios ou não, de casas populares, cujos typos serão estabelecidos pelo governo no regulamento desta lei;

b) A's sociedades anonymas que se instituirem com o mesmo fim desde que se obriguem a não distribuir dividendos superiores a 5 % do capital effectivamente realizado.

Art. 3º. Os emprestimos concedidos pelas Caixas Economicas ás sociedades constructoras de casas populares serão garantidos com a primeira hypotheca dessas casas.

Art. 4º. A casa popular não poderá ser vendida ou alugada pelas sociedades constructoras sinão a familias ou pessoas cuja renda annual não seja superior a 4:800$000.

§ 1º. A transacção não poderá ser annullada pela mudança de condições economicas dos adquirentes ou locatarios.

Art. 5º. O comprador poderá pagar o preço da acquisição da casa em prestações annuaes, semestraes, mensaes ou quinzenaes. As prestações comprehenderão o juro e a quota de amortização do capital e mais metade do onus de seguro contra o incendio, que deve ser feito a beneficio da sociedade constructora.

Os juros accumulados sobre o capital correspondente ao valor da casa, no periodo comprehendido entre o contrato para a construcção della e a entrega ao comprador, são contados no preço da acquisição.

Paragrapho unico. A duração das annuidades não deverá exceder de 25 annos e em qualquer hypothese a obrigação de pagal-as não se deverá protrahir além do 50 anno de edade do comprador.

Art. 6º. No caso em que as sociedades constructoras de casas populares ou os individuos a que taes casas tenham sido vendidas as destinarem para fim differente dos indicados na presente lei, consideram-se vencidas as hypothecas, e a Caixa Economica que fez o emprestimo deverá vendel-as ou alugal-as a outros nos termos desta lei.

Art. 7º. O comprador de uma casa popular não poderá alienal-a a titulo gratuito ou oneroso no periodo da amortização da compra, sinão depois de ter a sociedade constructora declarado renunciar ao direito de preferencia.

Paragrapho unico. O direito de preferencia exerce-se pagando a sociedade ao comprador o preço avaliado, excluindo da avaliação o melhoramento feito pelo proprietario.

Art. 8. Até o total pagamento do preço da casa, não se poderão fazer modificações nella, sem prévio consentimento da sociedade constructora, mas póde ella ser submettida a outros onus, além dos desta lei.

Art. 9º. No caso de falta de pagamento de uma somma que nos primeiros quatro annos represente a sexta parte das annuidades devidas, a simples pedido da sociedade constructora, o contrato será rescindido de direito, passando a casa a pertencer á sociedade constructora, que venderá a outrem desta lei. Si o preço dessa segunda venda for superior ao credito da sociedade, o excesso será dividido em partes eguaes, entre o devedor e a sociedade, que o pagará immediatamente.

Art. 10. Terminado o pagamento do preço da casa, a inscripção hypothecaria será annullada de conformidade com a legislação vigente.

Art. 11. As sociedades que se constituirem tendo como capital terrenos proprios, ou que os adquiram, poderão obter das Caixas Economicas um primeiro emprestimo mediante hypotheca desses terrenos. Os emprestimos, quer sobre terrenos, quer com a hypotheca dos predios a construir, serão de 2/3 dos seus respectivos valores.

Art. 12. A organização e construcção das sociedades que se destinam á construcção de casas populares ficam isentas de qualquer imposto federal.

Paragrapho unico. O governo fica autorizado a conceder-lhes isenção dos impostos aduaneiros para o ferro em obra, o cimento, tanques de metal e louça sanitaria, mediante as exigencias formuladas no regulamento para resguardar os interesses da União.

Art. 13. No regulamento desta lei se indicarão os typos de casas que as sociedades constructoras podem construir gosando dos beneficios dellas, estipular-se-ão as condições de fiscalização, assim como os preços de venda e de locação das casas, que só poderá ser feita directamente pela sociedade ás pessoas que estiverem nas condições do art. 4.

Art. 14. Revogam-se as disposições em contrario.

Pelo ministerio do interior foi devolvida ao do exterior a carta rogatoria do juiz de direito de Ponte Lima para inquirição de testemunhas nesta capital, na causa movida contra José Antonio de Araujo, á qual foi dado legal cumprimento.

Foi, pelo ministro do interior, consultado o Tribunal de Contas sobre si é legal o credito de 10:950$000, aberto ao seu ministerio para pagamento de subsidios não recebidos pelo senador Ramiro Barcellos.

100:000$ em tres sorteios por 7$900, em 23 e 24 do corrente. Loteria para São João.

Segundo declaração feita pelo ministro do interior ao juiz federal, em Santa Catharina, o cargo de supplente do juiz substituto é incompativel com o de fiscal das Camaras Municipaes, conforme o estatuido pelo artigo 152 do decreto n. 3.084 de 5 de novembro de 1898.

Influenza -- Cura-se com o Anticatarrhal, de Granado. Rua Primeiro de Março, 12.

No fôro

Deputado contra rábula

De dias a esta parte têm apparecido, na secção livre dos jornaes, artigos diffamatorios contra um deputado riograndense, que é tambem espalhafatoso advogado do nosso fôro.

Hontem, á hora de maior movimento no velho casarão da rua dos Invalidos, ahi chegou o representante gaúcho.

Logo á entrada encontrou o seu desaffecto, *rabula* mal reputado e seu antigo companheiro de escriptorio.

O deputado avançou para elle e ergueu a bengala; mas o outro foi mais ligeiro: fugiu o corpo e... abriu numa carreira.

O deputado perseguiu-o de bengala no ar, acompanhado de grande massa de curiosos, que saboreavam esse pratinho escandaloso.

O *rábula* ganhou os fundos do edificio e, num momento rapido, fechou sobre si a porta, conseguindo assim escapar ao risco de ser esmagado pelo seu gigantesco aggressor.

Deante disto, este retrocedeu, resfolegando de cansaço e proferindo umas palavras obscenas que não podemos repetir.

O deputado é o sr. Germano Hasslocher e o *rábula* chama-se José Nazareth.

DINHEIRO sob joias e cautelas do Monte Soccorro; condições especiaes, 3 e 5, rua Luiz de Camões, Casa Gonthier, fundada em 1867.

PORTUGAL

LISBOA, 9 — A Camara dos Deputados approvou hoje as moções de confiança ao governo apresentadas pelos progressistas e regeneradores durante a discussão da resposta ao discurso da corôa no dia da abertura do Parlamento.

A primeira dessas moções teve 96 votos a favor e 17 contra e a segunda 101 a favor e 17 contra.

— O dr. Itiberê da Cunha foi a bordo do *Rio Grande* receber o governador do Maranhão.

O ministro dos negocios estrangeiros tambem se fez representar no desembarque do dr. Benedicto Leite pelo seu secretario particular.

? Ternos de roupa, feitos sob medida. Tecidos, alta novidade, 60$000. Rua Luiz de Camões 28.

A bordo do *Danube* chegou a esta capital o vice-almirante João Justino de Proença, que occupou o cargo de chefe da commissão naval constructora na Europa.

NO SENADO

A sessão de hontem careceu de importancia. Presidiu-a o sr. Nilo Peçanha.

No expediente foram lidos: duas mensagens do presidente da Republica restituindo autographos de proposições já sanccionadas; um officio do ministerio das relações exteriores remettendo dois exemplares das actas e documentos referentes á 3ª Conferencia Internacional Americana e o projecto do sr. Hercilio Luz, do qual já demos noticia.

O sr. Coelho Lisboa occupou a tribuna, tratando da politica da Parahyba.

Passando-se á ordem do dia e não havendo numero para votações, foram suspensos os trabalhos.

Caixa Economica

A respeito da nossa reclamação de hontem escreve-nos o gerente deste estabelecimento:

«A' redacção do *Correio da Manhã* — Acudindo á justa reclamação que fazeis hoje, quanto á conveniente collocação das senhoras para o movimento de suas cadernetas na pagadoria e recebedoria da Caixa Economica, devo informar-vos que desde os primeiros dias do mez corrente dei as precisas providencias para que fosse attendida essa reclamação, o que certo começará a ter execução depois de amanhã em deante—O gerente, *Magalhães Castro Sobrinho*.»

CONTRABANDO?

50:000$000 de joias

Com procedencia da Europa, entrou domingo ultimo em nosso porto o paquete *Cordillère*, da Messageries Maritimes.

Entre os passageiros que se destinavam a esta capital, vinha a viuva de um commendador fallecido na Europa.

Por occasião da visita da Alfandega, o guarda Carlos Dias da Silva, ao revistar a bagagem dessa senhora, teve sua attenção attrahida para uma *valise* a que dava mostras de dedicar mais pronunciado interesse a passageira em questão.

Tratou elle então de examinar a tal *valise*, e deparou-se-lhe uma grande quantidade de joias de alto valor.

Apprehendendo-as, o guarda Carlos Dias da Silva fez entrega das joias ao ajudante do guarda-mór Bayma Belchior, que, a seu turno, passou-as ás mãos do guarda-mór.

Este, scientificado do facto, delle deu conhecimento ao inspector da Alfandega, que determinou fossem as joias remettidas para o armazem de bagagens.

Ahi examinou-as o conferente Pinto Monteiro, que, após a inspecção procedida, chegou á convicção de que eram ellas, em sua maioria, de uso particular.

A viuva a que nos referimos apenas pagára impostos de uma parte dessas joias, classificadas como pedras inferiores, e de uma medalha com monogramma.

Estamos informados de que no caso se acham envolvidas pessoas altamente collocadas e que tinham o mais vivo interesse em deixar ignorado o facto.

Descoberto, porém, o occorrido e trazido agora a publico, é natural que seu trabalho convirja para outro objectivo: serem as joias restituidas á sua portadora, sem que esta soffra qualquer penalidade em que haja incorrido.

Para que isso não se dê, caso se trate realmente de um contrabando, é que esperamos do inspector da Alfandega providencias no sentido de ser aberto rigoroso inquerito, para se apurar toda a verdade em relação ao caso de que foi protagonista a passageira do *Cordillère*.

As ultimas regatas e uma corrida no Derby-Club

Chamamos a attenção dos *sportmen* para esta fita que continúa em exhibição no Cinema-Palace.

A POLICIA

Foi exonerado, a pedido, do cargo de escrevente interino do 18º districto, o cidadão Affonso Dutra Campos e nomeado para substituil-o interinamente o cidadão João José da Costa Guimarães.

O director de instrucção publica visitou hontem a fabrica de tecidos Corcovado, demorando a sua visita na escola a cargo da professora d. Julieta Ribeiro, filha do fallecido educador Hilario Ribeiro.

S. s. arguiu varios alumnos, felicitando a directora pelo adeantamento dos mesmos.

Café Papagaio não tem rival em qualidade. Kilo 900 réis.

O pessoal da secretaria de policia apresentou hontem ao chefe de policia um longo memorial, pedindo que os seus vencimentos fossem equiparados aos dos empregados da Bibliotheca Nacional.

O augmento pedido é de 5.000$000 apenas e o chefe prometteu estudar a questão, para emittir depois a sua opinião.

Na concorrencia aberta na Inspectoria de Mattas e Jardins, para reparos, concertos, pintura e forração na secretaria e em dois predios existentes no parque da praça da Republica, apresentaram-se os seguintes proponentes: Oscar de Almeida Junior, preços por unidade; Pedro Richard, por 7:850$000; J. Pinheiro Irmão & C., 8:000$000.

Boro Boracica, cura rapidamente todas as molestias da pelle.

O JULGAMENTO DE PIGATTI

O roubo da casa Mattarazzo

Jeronymo Pigatti, o companheiro de Rocca e Carletto no celebre crime da rua da Carioca, vae ser submettido a julgamento hoje, por outro crime differente daquelle.

O facto criminoso pelo qual vae elle responder hoje não teve a mesma repercussão do tragico estrangulamento de Paulino e Carluccio Fuoco.

Foi um simples roubo, a subtracção de quantia superior a treze contos pertencentes á firma Mattarazzo & Vicenzo, por meio do arrombamento de uma burra.

Nesta façanha foram seus comparsas Cesar e Ernesto Novalleti.

O julgamento, por se tratar de crime de roubo, será perante o juiz singular, devendo presidir a sessão o dr. Rodrigues da Costa, a quem serão depois conclusos os autos para proferir a sentença.

Produzirá a accusação o 1º promotor, dr. Estevam Lobo e da defesa está encarregado o sr. Wenceslão Barcellos.

O BOQUEIRÃO DO PASSEIO

Acção contra a Prefeitura

PEDIDO DE INDEMNIZAÇÃO

155:000$000

Na audiencia do juiz dos Feitos da Fazenda Municipal, dr. Saraiva Junior, foi proposta hontem uma acção ordinaria em que a condessa Cat d'Ormam reclama da Prefeitura uma indemnização de rs. 155:000$000.

Allega a condessa que, sendo proprietaria dos terrenos de marinha adjacentes á praia do Boqueirão do Passeio e do estabelecimento alli existente, não foi, entretanto, ouvida pelo ex-prefeito Pereira Passos que se apoderou daquelles terrenos e destruiu parte do dito estabelecimento.

Nesta occasião a Prefeitura pagou uma indemnização ao arrendatario, mas não a ella, condessa.

Por isso reclama uma indemnização de 155:000$000, em quanto estima os seus prejuizos decorrentes do acto do prefeito.

NOTICIAS RELIGIOSAS

Cathedral Metropolitana—A solemnidade commemorativa do Divino Espirito Santo, revestiu-se de toda pompa, tendo sido presidida por sua eminencia o cardeal arcebispo desta archidiocese.

A's 10 horas, chegou á Cathedral o cardeal Arcoverde, acompanhado do seu secretario monsenhor Moura e do gentilhomem, sendo recebido á porta pelo Cabido Metropolitano que trazia a cruz alçada pelo rev. padre Epaminondas Belfim.

Sua eminencia fez oração na capella do S. S. Sacramento, encaminhando-se em seguida para o altar mór, onde paramentou-se.

Serviram no acto os seguintes sacerdotes: presbytero assistente monsenhor João Pires do Amorim, vigario geral do arcebispado; assistentes do sólio monsenhores Antonio Alves Ferreira e Amador Bueno de Barros; diacono da missa monsenhor Manoel Marques de Gouvêa e sub-diacono monsenhor Luiz Gonzaga do Carmo; mestres de ceremonias conego João Pio dos Santos e padre Clodoveu Cayres Pinto.

Ao Evangelho occupou a tribuna sagrada o rev. monsenhor Fernando Rangel, que dissertou durante uma hora sobre a ceremonia do dia.

Durante a missa tocou no côro a orchestra da escola cantorum Santa Cecilia, sob a direcção do rev. padre Alpheu Lopes de Araujo.

A missa executada foi a «Benedicamus Domino», de Perozzi, que foi cantada irreprehensivelmente pelos alumnos daquella escola e outros cantores.

Lapa do Desterro—A festa do Espirito Santo realizada nesta egreja teve toda a pompa do ritual romano, tendo sido todos os actos assistidos por grande numero de fiéis.

A's 11 horas foi celebrada a missa cantada, officiada pelo rev. frei Pedro.

Ao Evangelho fez-se ouvir da tribuna o rev. conego Urbano Cecilio Martins, vigario do engenho Novo.

A orchestra executou a missa no senhor do Bomfim do maestro Manoel Maria; *Ave Maria* de A. Millard; *Credo*, de Theodoro de la Hache e o *Salutaris* de Boisdeffrés, sob a direcção dos professores Pedro de Alcantara e Miranda Machado.

Todo o templo estava luxuosamente ornado e profusamente illuminado.

Em um coreto armado ao lado da Egreja foram vendidas varias prendas de valor e tocou até ás 11 horas uma banda de musica militar.

Santo Antonio dos Pobres—Com enorme concurrencia de fiéis, tendo sido feitas as trezenas de Santo Antonio, nesta matriz, sendo o officiante dos actos o rev. vigario padre Ribeiro da Silva, ajudado pelos revs. padres Miguel Campos e João Lyra Pessoa de Maria.

No proximo domingo será feita a festa de Santo Antonio com toda a pompa.

Expediente do Arcebispado—José Ferreira, com Delfina da Conceição de Almeida—Como pedem.

Manoel Ribeiro de Araujo Frões, com Aura Alberta—Idem.

Antonio Basilio, com Magdalena Vaz—Idem.

Pedro Gomes Veiga, com Carmem Leitehi—Idem.

José Octaviano Marcondes Machado, com Herminia Sampaio Machado—Idem.

Joaquim Luiz Lopes, com Fortunata Muniz Varella—Idem.

Manoel Ferreira Junior, com Maria do Nascimento—Idem.

Paulo Martins Lopes, com Alzira Fagundes—Idem.

Manoel Vaz Corrêa, com Maria Alda de Oliveira—Idem.

Joaquim José Teixeira Junior, com Libania Nunes—Idem.

Alfredo da Silva Nazareth, com Maria Barros—Idem.

Dr. Orozimbo Lincol do Nascimento, com Carlota Cavalcante de Albuquerque—Idem.

Francisco Ortin Gabega, com Michaella Lassala—Dispenso a justificação.

Passou-se provisão a Antonio Gagliardo para se casar com Angela de Chiara, dispensados no impedimento de consaguinidade em 2º grão egual.

Dr. Luiz Tosta da Silva Nunes, com Noemia Pedrozo—Prorogo por 30 dias.

NA POLICIA e NAS RUAS

Creança queimada—Em estado grave

A's 8 1/2 horas da noite, na casa á rua S. Leopoldo n. 64, Antonio Benevenuto, quando procurava accender um lampeão de kerozene, este explodiu, indo as chammas queimar um seu filho de nome João que estava adormecido em uma cama.

Acudiu a policia do 9º districto, na pessoa do commissario Moreira, que immediatamente requisitando soccorro do Posto Municipal, fez a creança ser medicada pelo dr. Silveira Lobo e academico Epaminondas dos Reis.

João apresentando graves queimaduras no rosto e ventre foi recolhido á Santa Casa de Misericordia.

Roubo de joias — Na Estrada Real de Santa Cruz

A' policia do 20º districto queixou-se hontem Antonio Gonçalves Rittes de que os ladrões haviam penetrado em sua casa, á estrada Real de Santa Cruz, esquina da rua da Pedreira, e roubado diversas joias, roupas e uma carta de constructor.

A respeito foi aberto inquerito.

Larapios presos—No 4º districto

A policia do 4º districto prendeu hontem os individuos José da Costa Lima e Arthur Costa, aquelle por ter furtado um canario de Manoel da Motta Lima, residente á praça Tiradentes n. 35, sobrado; e este por ser pegado em flagrante, em um bonde de São Christovão, quando pretendia furtar um passageiro.

Tentativa de assassinato—O estado do ferido

Continúa, felizmente, sem novidades o tenente João Avellar de Freitas, que, como hontem noticiámos, foi ferido com um tiro de carabina, que lhe desfechou Antonio José Esteves, facto esse occorrido no Realengo.

O aggressor foi preso em flagrante e devidamente autoado.

Victima de um «punguista»

O tenente Basilio Lourenço Bastos viajava hontem, commodamente, em um trem de suburbios, quando, ao saltar na estação de S. Francisco Xavier e revistando os bolsos, deu por falta de sua carteira, contendo a quantia de 160$000.

Aquelle official foi victima de um habil *punguista*, que se refestelava ao seu lado.

O tenente procurou a policia e deu queixa.

Creança perdida—No Campinho

Andava hontem, de manhã, pela rua do Campinho, uma menina de quatro a cinco annos de edade, que se havia perdido da pessoa que a companhava.

Tendo ido ao mercado de Cascadura fazer compras, a esposa do sr. Marcellino Lara da Silva, morador á rua Cesario Machado n. 10, na Piedade, encontrou aquella creança, e sabendo que ella estava perdida, levou-a para sua residencia, onde a agasalhou, carinhosamente.

A menina, que ora diz chamar-se Dulce, ora Dolores, diz tambem que seus paes se chamam Emilia e Francisco, nada mais adeantando.

A pequerrucha, é de côr branca, cabellos castanhos e olhos pretos e traja vestido encarnado e sapatinhos de verniz.

Na casa daquelle senhor está a menina á disposição de seus paes.

Aggressão—No largo da Lapa

Antonio de Souza Bastos, bombeiro n. 746 de 4ª companhia, achava-se, pela madrugada de hontem, no largo da Lapa, em companhia de Waldemar de Oliveira, com quem se desaveiu.

Em todo momento, irritado, Souza Bastos levantou o guarda-chuva e descarregou uma pancada no conductor, ferindo-o no nariz.

Acudiu a policia do 13º districto, prendendo o aggressor, que foi removido para o seu quartel, emquanto a victima se medicava, recolhendo-se depois á sua residencia.

Mordido por um cão

A' 3ª delegacia auxiliar foi mandado apresentar pela policia maritima o menor José Hoffmann, vindo de Porto Alegre, onde foi mordido por um cão hydrophobo.

Acompanha-o sua progenitora Magdalena Hoffmann.

A autoridade providenciou no sentido de receber José Hoffmann curativos no Instituto Pasteur.

Ferido por um bonde— Na rua do Cattete

O menor de 16 annos Pedro Corcavallo passava hontem ás 5 1/2 da tarde pela rua do Cattete, quando foi victima de um accidente.

Ao chegar na esquina da rua Corrêa Dutra, não se apercebendo de um bonde da Jardim Botanico, linha Humaytá, foi por elle apanhado e atirado á grande distancia.

Pedro Corcavallo ficou ferido em muitas partes do corpo, sendo removido para o hospital da Santa Casa de Misericordia.

O motorneiro do electrico foi preso e conduzido á delegacia do 6º districto policial.

Um divorciado—Em fuga—Amor de pae

Acompanhando um filhinho de cinco annos de edade, chegou hontem a bordo do vapor «Velasques» Joseph Sivan que viajava com o nome supposto de W. J. Sivan.

O sub-inspector de serviço na policia maritima Americo Bordini prendeu Joseph em virtude de requisição da autoridade da America do Norte, e fel-o apresentar á repartição central de policia e isso porque elle é accusado de haver desrespeitado a lei norte-americana, pois que separado de sua esposa, não tinha o direito de furtar o pequeno Ralph aos carinhos da progenitora, clausula essa estabelecida pelo juiz julgador na acção de divorcio, que determinou passasse o menor seis mezes com cada qual dos conjugues.

Furto de madeiras

O sr. Damazio Antonio Pereira, morador á rua Capitão Macieira n. 35, em Madureira, queixou-se hontem á policia do 23º districto de que havia sido victima de um furto de madeiras.

A policia do 23º districto, pondo-se em campo, conseguiu prender José Camillo dos Santos, que fôra o autor do furto.

Camillo foi autoado e recolhido ao xadrez.

Roubo — Setenta libras — Providencias da policia

A policia do 12º districto deteve hontem Rosa Cohen e Angelo Valentim, vulgo *Belleza*, sobre quem recaem graves suspeitas da autoria do furto de 70 libras de que foi victima Maria Wildmann, moradora á rua do Lavradio n. 1.

Duas mortes por desastre—Sob as rodas de um trem—Para o Necroterio

O trem S U 36 entrava, pela madrugada de hontem, na estação de D. Clara, quando tentou atravessar a linha um individuo desconhecido no local.

Em má hora o fez, pois foi colhido pelas rodas da machina, que esmigalharam o craneo.

Avisada a policia do 23º districto, esta fez remover o cadaver para o Necroterio Publico, onde não foi reconhecido ainda.

O infeliz era de côr preta, apparentava 50 annos de edade e trajava paletó e calça de brim riscado escuro, camisa de gomma e calçava botinas de bezerro.

— Uma outra victima de um lamentavel desastre foi a menor Alexandrina de Azambuja, filha de uma familia residente no Realengo.

A policia ignora as causas desse desastre, communicado hontem, por telegramma, ao chefe de policia.

Caftens

Pela policia maritima foi impedido o desembarque nesta capital, de bordo do paquete *Danube*, vindo de Buenos-Aires, dos seguintes caftens: — Mendel Sibdern, Simon Fish, Simon Silwertem, Annil e Sivelmann.

E. F. Central do Brasil

A thesouraria da Estrada arrecadou antehontem a quantia de 120:864$339, tendo despendido a de 52:812$500.

— O agente da estação de Lauro Muller, sr. Luiz Pinheiro Paes Leme, ao fazer hontem, o signal de linha franca para o trem S 2, teve a infelicidade de cair da plataforma dessa dependencia da Estrada, ficando por isso com uma das pernas fracturadas.

A sub-directoria do trafego permittiu que o referido funccionario se ausentasse do serviço até ficar completamente restabelecido.

— O dr. Alberto de Andrade Pinto, subdirector da contabilidade, expediu hontem aos agentes das diversas estações da Estrada as seguintes circulares sob ns. 57 e 80:

«De ordem da directoria, communico-vos que as operações de carga e descarga das mercadorias de que trata o art. 151 das Condições Regulamentares e taxadas pelas 7ª e 9ª classes, quando transportadas como encommendas, devem ser cobradas á razão de 20 réis por dezena e por operação, desde que taes operações sejam feitas pela Estrada.

Quando, porém, forem realizadas pelos interessados, estão isentas do referido pagamento.»

«Declaro-vos, de ordem da directoria, que as machinas para industria, embora desmontadas, deverão ser taxadas pelas classes 5ª e 9ª da tarifa n. 3, desde que sejam apresentadas conjuntamente todas as peças.»

E, mais a seguinte ordem sob n. 2.180:

«De conformidade com os avisos do ministerio da viação, ns. 13 e 55, de 24 de janeiro e 18 de abril de 1907, e 72 de 29 de maio proximo findo, autorizo-vos, de ordem da directoria, a fazer uma reducção de 70 % nos preços das passagens concedidas nesta Estrada em virtude de requisições feitas pelas autoridades policiaes dos Estados de Minas Geraes, Rio de Janeiro e S. Paulo e que se referirem ao movimento da sua força policial, transporte de bagagens dos seus officiaes e praças e bem assim o dos seus presos escoltados.

A presente ordem substitue as de n. 2087, de 29 de janeiro e 2114 de 22 de abril de 1900.»

—Em 8 do corrente a estação Maritima importou 2.365.224 kilogrammas de mercadorias e carvão de particulares e da Estrada, tendo exportado 858.147 de mercadorias diversas, minerio, milho, feijão e café.

A ficada deste ultimo producto foi de 2.401 saccos, pesando 145.260 kilogrammas.

—Foram despachados pelo director os seguintes requerimentos: Abilio Christiano Machado Junior—Como requer. Albino de Sant'Anna Rosa Junior—Indeferido. Alcino Eugenio Rodrigues—Concedo, entre Central e Dona Clara, ou Alfredo Maia e Deodoro. Alfredo Alvares de Oliveira—Concedo. O mesmo—Idem. Alfredo de Mello Almeira—Concedo 30 dias de licença na forma da lei. Alfredo Xavier de Souza—Concedo. Alvaro de Oliveira Dias—Acceito. Antenor Lourenço Pereira—Concedo. Arlindo Maximo de Almeida—Concedo, entre Central e Dona Clara, ou Alfredo Maia e Deodoro. Arthur Bastos & C.—Acceito. Arthur Caetano Martins—Concedo. Antonio Candido Leal Pacheco—Já consta o que pede; quanto ao abono de 20 % aguarde opportunidade. Antonio Felisberto Botelho—Concedo. O mesmo—Idem. Antonio Marcello—Idem. Antonio Moreira Cardoso—Acceito. Antonio Tavares—Abone-se de accordo com a informação. Borlido Maia & C.—Deferido. A' 3ª divisão. Braulio Targino das Chagas—Concedo. Carlos da Costa Martins—Idem. Carlos Itajubá Moreira—Já consta o que pede. Carlos Messias Alexandre—Indeferido. Carlos Nolasco de Carvalho—A' 2ª divisão para admittir como praticante de conductor de trem.—Carlos da Costa Martins — Concedo. Donato Fausto Valença — Indeferido. Edmundo Julio de Medeiros. Dirija-se, querendo, á directoria geral de Saude Publica. Ernestina Aurelia Pereira Barcellos — Satisfaça o que exige a thesouraria. Ernesto Gonçalves de Andrade — Certifique-se. Edmundo Julio de Medeiros. Compareça na secretaria. Franklin Guilherme dos Reis — Concedo. Fry Ioule & C.—Compareça na secretaria. Francisco Horacio — Concedo. Francisco de Paula Leal — Acceito. Galdino de Souza — Como requer. Guilherme José dos Santos — Acceito. Horacio Corrêa da Silva — Satisfaça o seu debito para ser attendido. João Lourenço Rodrigues — Acceito. João Pereira Pacheco — Já foi attendido. José de Lima Tavares — Concedo. José Paulino de Almeida — Idem. Lindolpho Silva Monteiro — Acceito. Luiz Alves de Carvalho — Concedo. Luiz Lima Bastos — Idem. Mario de Oliveira Bueno — Restitua-se mediante recibo. Manoel Rodrigues Lage — Concedo. Osorio da Silveira Lopes — Idem. Pedro Luiz Cardoso Guimarães — Idem. Raul Antonio Soares — Restitua-se de accordo com a informação da secretaria. Raul Brandão do Valle. Restitua-se mediante recibo. Sociedade musical Santa Cecilia — Complete o sello. Ulysses de Mendonça — Indeferido. Victor Uslaender & C. — Deferido. A' 3ª divisão. Waldemar Nogueira Carvalho — Acceito.

— A estação de S. Diogo importou em 8 do corrente 54.901 kilogrammas de mercadorias e encommendas, tendo exportado 564.438 de mercadorias, materiaes, carnes verdes e encommendas.

A renda arrecadada no dia 6 attingiu á importancia de 954$320.

— Foram mandados trabalhar nas estações abaixo designadas os seguintes telegraphistas:

Em Cachoeira, Carlos da Silva Bastos; em Entre Rios, Marcilio Alves Teixeira Lobo; em Commercio, Victorino Eloy dos Santos; em Juiz de Fóra, Virgilio Dias Junqueira e Pedro Marinho da Silva e em Lauro Muller, Oscar da Silva Flores.

—Regressaram aos seus logares, nas estações abaixo designadas, os seguintes telegraphistas:

Antonio de Souza Antunes, em Belém; Alipio dos Santos Castro, em Mesquita; Alcibiades Pereira de Figueiredo, em Barra do Pirahy.

— Deram parte de doentes os telegraphistas José Augusto da Silva e Octavio Pires Domingues, este de Entre Rios e aquelle de Commercio.

— Estão servindo no jury os telegraphistas Jeronymo Baptista Camacho e Alberto Fernandes Torres, este de Juiz de Fóra e aquelle de Entre Rios.

— O presidente da Camara Municipal de Palmyra, em Minas Geraes, communicou ao dr. Aarão Reis o completo restabelecimento do transito entre aquella cidade e a estação da Estrada, á vista da reconstrucção da ponte sobre o rio «Posses», bem como agradecendo, pelo commercio local, a prorogação do prazo concedido por s.s. para a retirada de mercadorias, emquanto perdurou a interrupção do transito no referido districto.

— Foram remettidas ao ministerio da viação as seguintes contas de fornecimentos feitos á Estrada, no corrente exercicio:

Behrend Schmidt & C., officio 826, 32:910$; Guinle & C., officio 825, 425$; J. F. Martins & C., officio 825, 523$332; Villas Boas & C., officio 825, 177$038 e 225$235; Vidal Baptista & C., officio 825, 245$000.

— Sempre que o major Antonio Francisco Lopes, agente da estação Central, providencia sobre a lavagem das plataformas dessa dependencia da Estrada, os jornaes da tarde reclamam contra a escolha das horas em que s. s. põe em pratica tão util e necessaria medida.

Entretanto, fiquem sabendo os nossos collegas, a lavagem dessas plataformas é feita pela manhã e não á tarde ou á noite, porque, apezar dos continuados pedidos, a directoria geral das obras publicas teima em fechar o registro d'agua justamente quando, a bem da commodidade dos freguezes da Estrada, devia conserval-o aberto!

O major Lopes, ao que sabemos, não póde, absolutamente, imitando Moysés, fazer jorrar agua de qualquer parte, ainda mesmo tendo uma *varinha* fornecida pelos reclamantes.

— O dr. Aarão Reis, acompanhado do dr. Lucas Bicalho e dos seus auxiliares drs. Heitor Lyra da Silva, Antonio Vieira Cortez e Alfredo Magno de Carvalho, visitou hontem as obras que estão sendo executadas no trecho, cedido no novo caes, pela commissão fiscal e administrativa das obras do porto, destinado a servir para ponto de embarque de materiaes que passem pela estação Maritima.

O dr. Aarão conta transferir para ali, até o fim do corrente mez, essa parte dos serviços confiados a essa dependencia da Estrada.

— O dr. Miguel Calmon declarou ao director da Estrada de Ferro Central do Brasil que, para a percepção da gratificação de 20 % sobre os respectivos vencimentos, deve ser contado ao archivista da 5ª divisão da mesma Estrada, Guilherme Thomaz Thompson o tempo que serviu na Inspectoria Geral das Terras e Colonização e Repartição Geral dos Telegraphos, conforme os documentos que acompanharam o officio da mesma directoria, sob n. 691, de 9 de maio ultimo.

— Por portaria de 8 do corrente foram, pelo dr. Miguel Calmon, concedidas as seguintes licenças:

De seis mezes, com ordenado, a contar de 11 de maio ultimo, ao conferente de 3ª classe da Estrada de Ferro Central do Brasil, Pedro Bacellar da Costa, para tratamento de saude;

de 90 dias, idem, idem, em prorogação, ao conferente de 3ª classe da mesma Estrada, Manoel dos Santos Ferreira, para identico fim.

—Uma commissão de funccionarios da Estrada de Ferro Central do Brasil, composta dos srs. dr. Jorge Augusto Peter, Pedro José Lopes e Francisco [illegible] procurou hontem o dr. João Carvalhal, deputado federal, afim de pedir a s. ex. o seu apoio para o projecto de reforma apresentado á Camara pelo deputado pelo Districto Federal dr. Irineu Machado.

Essa commissão, recebida cavalheirescamente, saiu satisfeitissima com a certeza de que seria attendida pelo deputado.

Foi exonerado do cargo de chefe de machinas da canhoneira «Missões» o 1º tenente machinista José Joaquim Soares, sendo nomeado para substituil-o o 1º tenente machinista Anthero José da Costa.

Peitoral de Angico Pelotense — Para tosse

Recebemos hontem a schottisch «Samiramis», producção musical de Antonio Carlos Cezar Sobrinho.

Gratos.

DE PETROPOLIS

Romeiro indefectivel, junho chegou, desamarrando logo a sua enorme trouxa de viagem onde veiu, de cambulhada, tudo quanto elle tem, para nos dar durante os trinta dias da sua permanencia entre nós.

Junho é o portador do inverno. Póde-se garantir de antemão que na sua trouxa se encontra o frio, ancioso para saltar em terra e divertir-se á nossa custa.

Mas o que é certo é que o frio ainda nos não deu um arzinho da sua graça.

Os dias de junho vão deslisando serenamente: bellos, claros, ridentes, admiraveis.

Não falta azul no céo. O sol não deixa de prodigalizar os seus thesouros inestimaveis. A temperatura é uma caricia.

E' merecedor de todos os louvores e de todas as bençãos, junho, o doce mez das camellias brancas e das fogueiras festivas.

* * *

O dr. Hermogenio Pereira da Silva, presidente da Camara Municipal desta cidade, enviou o seguinte telegramma ao deputado estadual Nestor Ascoly:

«Camara Municipal Petropolis envia cordeaes felicitações patriotica resolução apoiar governo illustre dr. Alfredo Backer.»

* * *

Ouvimos terem sido descobertas importantes jazidas de areias monazíticas nesta cidade, em terreno pertencente ao sr. José Bull, no Retiro.

* * *

No proximo sabbado deve estrear no theatro Floresta uma companhia dramatica sob a direcção da actriz Ismenia dos Santos.

Desempenhar-se-á a comedia em 3 actos de Eduardo Garrido—*Mosquitos por cordas*.

* * *

Está marcada para o dia 14 do corrente a inauguração do busto do Dante, na escola italiana que, sob á egide do immortal poeta, funcciona nesta cidade.

O busto de Dante, do qual já nos occupámos, foi executado em gesso pelo distincto artista sr. Luis Marpe.

O acto revestir-se-á de todo o brilhantismo, fazendo o sr. Alcardo Santoro o discurso official.

* * *

Foi recebida aqui a noticia do fallecimento do sr. Thomaz Acquaroni, que residiu muitos annos nesta cidade como secretario e depois encarregado de negocios da Hespanha.

O sr. Acquaroni falleceu quando em viagem de Cuba para a Europa.

* * *

Está gravemente enfermo o desembargador Gomensoro, pae do dr. Joaquim de Gomensoro, promotor publico desta comarca.

* * *

Frederico Kling, hontem submettido a jury por crime de homicidio, foi absolvido unanimemente, tendo sido logo posto em liberdade.

* * *

Passou hontem por esta cidade, com destino a Ubá, o dr. Carlos Peixoto Filho, presidente da Camara dos Deputados.

A superintendencia da Leopoldina Railway poz em Mauá um luxuoso carro especial á sua disposição, offerecendo-lhe um «lunch».

* * *

A Leopoldina Railway inaugura hoje uma nova estação na linha Grão-Pará.

Essa nova estação, que será denominada —Nogueira — fica situada entre Cascatinha e Itaypava, numa fertilissima zona habitada por laboriosos agricultores.

Ao meio dia partirá da estação de Petropolis um trem especial, que a Companhia Leopoldina poz á disposição do estimado negociante e capitalista sr. Domingos Nogueira, um dos que mais cooperaram para a creação da nova estação que hoje se inaugura solennemente.

* * *

De regresso de sua viagem ao sul da Republica, aqui chegou hoje, á tarde, o ministro chileno, dr. Francisco Herboso, em companhia de sua senhora e do seu secretario.

O dr. Herbóso foi recebido na estação da estrada de ferro por grande numero de diplomatas, familias aqui residentes e representantes da imprensa.

Pelo ministerio da industria foi enviada ao da marinha, cópia da informação que a directoria geral dos telegraphos prestou sobre o estabelecimento de uma linha telegraphica entre a fortaleza de Santa Cruz, no Estado de Santa Catharina, e a cidade de Florianopolis.

O dr. Miguel Calmon mandou declarar á directoria geral dos Telegraphos, para os devidos effeitos, que as licenças concedidas, sem vencimentos, ao telegraphista da 4ª classe Alarico Nunes Pacheco, por portarias de 30 de setembro de 1907 e 6 de abril de 1908, devem ser consideradas como concedidas com ordenado, na forma do art. 446 do regulamento approvado pelo decreto n. 4,053 de 24 de junho de 1901.

A CARNE

No matadouro de Santa Cruz foram hontem abatidas:

Rezes 349, carneiros 45, porcos 29 e vitellas 9.

Foram rejeitados 2 rezes e 2 porco.

A matança foi feita pelos srs.:

Durisch & C., 64 rezes, e 2 porcos, Portinho & C. 22 rezes; José Pacheco de Aguiar, 48 rezes, 7 vitellas e 23 porcos; Candido Espindola de Mello, 58 rezes e 6 porcos; José Rodrigues de Oliveira, 52 rezes; Santos Fontes & C., 32 carneiros e 3 porcos; Luiz Camuyrano, 13 carneiros, 2 porcos e 2 vitellas, Miguel Masi, 3 porcos, e Manoel Cardoso Machado, 37 rezes.

Na balança do Deposito as carnes accusaram o peso seguinte:

Rezes 67.727 kilos, porcos 1.704 kilos, carneiros 817 kilos e vitellas 614 kilos.

Para o consumo desta capital foram tambem abatidas hontem no matadouro de Maxambomba:

116 rezes, 7 vitellas e 8 porcos.

Vigorarão hoje, no entreposto de São Diogo, os preços seguintes:

Bovino, $510 e $520 e $540; suino, $900 e 1$; lanigero, 1$500; vitella 1$000.

Serão abatidas hoje:

391 rezes, sendo: 69 de Durisch & C., 22 de Portinho & C., 55 de Candido Espindola de Mello; 70 de José Rodrigues de Oliveira, 64 de José Pacheco de Aguiar e 45 de Manoel Cardoso Machado.

Encontro de trens

DOIS FERIDOS

O dr. Chagas Doria, director da Estrada de Ferro Oeste de Minas, officiou ao ministro da industria e viação, dando-lhe noticia de haver occorrido no dia 7 do corrente, ás 7 horas da noite, um encontro de trens entre um comboio extraordinario dos suburbios para a festa de Mattosinhos, e o trem M. 3, que partiu do Sitio ás 2 e 30 da tarde.

Desse encontro resultaram ferimentos graves em dois passageiros e ligeiras contusões em varios outros.

Os feridos foram transportados para S. João d'El-Rei, sendo um delles o dr. João Guilherme Milward recolhido á sua residencia e o outro, por não ter recursos, foi levado para Santa Casa de Misericordia.

O estado de ambos inspira cuidados.

VOLUNTARIOS ESPECIAES

No quartel do 1º

Realizou-se hontem, no quartel do 1º batalhão de infanteria, o juramento á Bandeira feito por mais 20 voluntarios.

A cerimonia foi revestida de toda a solennidade, estando presentes o commandante da 7ª brigada e varios officiaes.

Por essa occasião tambem prestou juramento o 1º tenente Trajano Moreira, recentemente promovido a este posto.

Os academicos Arthur e Octavio Reis, filhos do dr. Aarão Reis, director da Estrada de Ferro Central do Brasil, tambem se alistaram hontem como voluntarios de manobras.

Os dois academicos assim procederam com permissão do dr. Aarão Reis que, em documento publico applaudiu com orgulho a resolução dos seus dois filhos.

ALFANDEGA

Esta repartição arrecadou hontem a quantia de 187:645$515, sendo 71:817$100 em ouro e 115:828$415 em papel.

—O leilão effectuado hontem no armazem de consumo importou na quantia de...... 7:580$000.

—Ao ministerio da fazenda foi encaminhado hontem o requerimento do conferente Cicero de Mello, pedindo tres mezes de licença para tratamento de saúde.

—O zeloso escripturario da 1ª secção sr. José Thomaz Carneiro da Cunha, entrará hoje em goso de férias.

—Procurou-nos o fiel do armazem n. 15, Gabriel Saraiva, afim de declarar que o vapor a que nos referimos hontem, em noticia referente a cinco barricas, chama-se «Thamar» e não «Thames», como por engano foi publicado.

—Foram hontem despachados pela directoria os seguintes requerimentos:

— Lustosa Faria & Rodrigues—Prosiga,de accordo com o que se verificou, e quanto á restituição informem a 3ª e 2ª secções.

— Camara Municipal de Oliveira—Certifique-se, não havendo inconveniente.

— Gonçalves Almeida Amarante & C.—Deferido o que refere o conferente M. Mendonça de Carvalho.

— Gonçalves Zenha & C., no requerimento em que pedem despacho para nota n.298 de 1 de junho o inspector deu o seguinte despacho: Attendido á vista do que refere o conferente Rabello.

— Mme. Excoffon—Verifique e informe o sr. Cicero de Almeida.

— Coelho Martins & .—Attendido á vista do que refere o conferente dr. F. Veiga.

— C. Abranches & C.—Attendido á vista do que refere o conferente dr. F. Veiga.

— Ferreira Irmão & C.—Attendido á vista do que refere o conferente dr. F. Veiga.

— Braga Carneiro & C.—Certifique-se, não havendo inconveniente.

— Ferreira Serpa & C.—Verifique e informe a commissão de avarias.

— A Companhia Agricola de Campos, em S. João da Barra, proprietaria do Engenho Central Barcellos, no requerimento datado de 8 do corrente, obteve o seguinte despacho:—Verique e informe o conferente Barral.

Caldas Bastos & C.—Despachem livre nos termos da informação.

—Bellingrodt Meyer—Encaminhe-se.

—Luiz Maria de Araujo Brandão—Entregue-se, mediante recibo.

—Antonio de Souza Cardim—Removam-se os volumes para o armazem de bagagem e entreguem-se,livre de direitos,feitas as anotações no manifesto.

E. L. Harrisson—Reembarquem-se sob a fiscalização da guarda-móría (em numero de tres).

—Gomes de Castro & C.—Concedo os abatimentos acima arbitrados para as mercadorias das caixas ns. 2.115, 2116 e 2.085, e quanto ás caixas de canella e aos fardos de herva doce, sejam dados em consumo, lavrando-se o termo competente na 3ª secção.

—Na representação feita pelo sr. Costa Pontes relativamente a um despacho do sr. J. P. Domingues da Silva, deu-se o despacho seguinte:

«Seja intimado o negociante J. P. Domingues da Silva a pagar os direitos devidos, contando-se da data da intimação o prazo de oito dias de que trata o art. 530 da Consolidação, proseguindo-se nos termos do mesmo artigo.»

—No processo de vistoria das mercadorias marca quadrante P. H. n. 6.714, pertencentes á viuva Silva Ferreira & C. o inspector deu o seguinte despacho:

«Mantenho o despacho de 26 de março do corrente, visto não ter sido observado o art. 103 § 6º da Consolidação.»

—Restituições autorizadas hontem:

Cardoso Pinto & Clare, 42$810; M. Welisch & C., 93$630; Companhia Cervejaria Bohemia 8$28; Antonio Vianna & C., 463$040 e Machado & Silveira 78710.

—O officio n. 540, em que a Intendencia Geral da Guerra requisita do inspector a saída de uma caixa com a marca do ministerio da guerra «A. A. da S. n. 1» contendo productos chimicos, teve o seguinte despacho — Satisfaça-se tomando-se na 1ª secção as notas convenientes.

— Os manifestos dos vapores abaixo foram distribuidos aos seguintes escripturarios:

Ao sr. A. de Noronha o de n. 552, do vapor allemão «Coblenz», procedente de Bremen, consignado á firma Herm. Stoltz:

ao sr. Hermes o de n. 553 do vapor inglez «Danube» procedente de Southampton, consignado a Mala Real Ingleza;

ao sr. A. Almeida o de n. 554 do vapor inglez «Oravi» procedente de Valparaiso consignado a Wilson Sons & C.

— O movimento das docas e armazens desta Alfandega no dia 8 do corrente foi o seguinte:

Entraram 2.615 volumes e sairam 3.510.

Descarregaram 21 embarcações.

Continuam em descargas as seguintes: Clorra para o armazem n. 1; barca Lid, para o n. 3; A Hamelin, para o n. 11; Cordilière, para o n. 13.

Terminou hontem a descarga do vapor Alderon para o armazem n. 14.

No armazem de bagagens entraram 261 volumes e sairam 154.

Pela 1ª secção foram hontem processados 440 despachos, averbados pelos seguintes escripturarios:

A. Corrêa 102, B. Moura 48, A. Noronha 35, C. Pinto 35, M. Domingues 27, B. Nunes 26, F. Hermes 25, E. Cahet 25, C. de Castro 18, T. Rodrigues 23, J. Guilhon 20, Costa 20, A. Lehmann 15, A. Camara 15, Souza 12, B. Carvalho 12, B. Almeida 12 e J. Montenegro 12.

— J. de Sá & C.—Foi considerada a mercadoria como saleatifa de lã não especificada cuja taxa é de 3$800.

— Gerado & C.—Considerou-se bem classificadas as pastas em questão.

— Guimarães Marciano & C.—Considerou-se o objecto como espelho pequeno com moldura e massa, sendo a taxa de 1$300 o kilo.

— A Macedo & Tinoco — Foi mantida a decisão de 1 do corrente, em vista de não se tratar de papel ordinario para embrulho.

— A. Roberto Fischer — Considerou-se as amostras apresentadas como estampas para annuncios, sendo a taxa de 3$000 o kilo.

— Braga Carneiro—Mantido o despacho anterior.

— Restituições autorizadas por despacho de hontem:

— A. Pacheco & C. 2$100, Mattos Cresta & C. 8$820, Mattos Maia & C. 138$680, Companhia Internacional 61$850, M. M. Raposo & C. 103$600 e Wilson, Sons & C. Limited 5$810.

— Os manifestos das embarcações abaixo foram distribuidos aos seguintes escripturarios:

Ao sr. B. de Almeida, o de n. 545, do vapor allemão «Sieglinde», procedente de Nova York, consignado a Theodor Wille & C.; ao sr. B. de Almeida, o de n. 546, do vapor inglez «Drumeree», procedente de Cardiff, consignado a Brasilian Coal Company; ao sr. C. Pinto, o de n. 547, do vapor inglez «Manchester Spriner», procedente de Cardiff, consignado a Belmiro Rodrigues & C.; ao sr. C. Castro, o de n. 548, da barca italiana «Giorlheyin Castle», procedente de Marselha, consignada a F. P. Passos & Filho; ao sr. Th. Roiz, o de n. 549, do vapor italiano «Rio Amazonas», procedente de Buenos Aires, consignado a D. Friorita & C.; ao sr. Th. Roiz, o de n. 550 do vapor francez «Cordillère» procedente do Bordeaux consignado a Messagerie Maritimes; ao sr. A. Noronha, o de n. 551, do vapor italiano «Sirio», procedente de Buenos Aires, consignado ao Banco Commercial Italo Brazileiro.

Descarregaram hontem nos trapiches, as embarcações abaixo:

Vapor francez «Cordillère», cujo termo tem o n. 147, Ordem, e «Etruria», no Caju, termo n. 103.

Pela 1ª secção foram hontem processados 305 despachos pelos seguintes escripturarios:

C. Pinto, 41; J. Guilhon, 38; A. Corrêa, 36; F. Rodrigues, 29; E. Cahet, 25; R. Darckanehy, 25; J. Montenegro, 23; M. Guarana, 22; F. Hermes, 22; Eduardo Nazareno, 22; C. Costa, 15; A. Camara, 17; B. Almeida, 14; A. Noronha, 13; A. Lehmann, 12 e A. Cattapão, 10.

BOM CALÇADO

Comprem na Casa da Onça. Especialidades de S. Paulo de todas as qualidades, preços baratissimos. Uruguayana n. 66.

ESTADO DO RIO

O dr. Alfredo Backer, presidente do Estado, recebeu do dr. Gonçalves Junior, director do serviço do Povoamento do Solo, o seguinte telegramma:

«Tenho sido assignada a escriptura de compra de terras da região do Itatiaia, municipio de Rezende, para a fundação de dois nucleos coloniaes, congratulo-me com v. ex. a quem peço levem para agradecer a collaboração pessoal. Respeitosas saudações.»

Esteve na secretaria geral do governo o Agostinho Benassi, bispo de Nictheroy, que ali foi agradecer ao dr. J. Damasceno Ferreira, secretario geral, o ter-se feito representar na ceremonia de recepção e posse de sua revdma. no dia 4 de maio ultimo.

D. Agostinho foi acompanhado do monsenhor João Quartin, vigario de Nictheroy.

—Regressou a Nictheroy, vindo da cidade de Campos, o dr. Verissimo de Mello, chefe de policia do Estado.

—Em reunião dos interessados na questão das tarifas da E. de Ferro Leopoldina, effectuada na Associação Commercial de Campos, ficou resolvido que fossem convidados representantes de todos os municipios servidos por aquella linha, para uma grande assembléa no dia 12 do corrente, naquella cidade.

—O dr. Nascimento Silva, delegado de policia de Nictheroy, continúa no municipio de Itaperuna, onde prosegue no inquerito iniciado pelo chefe de policia, acerca da aggressão soffrida pelo dr. Carvalho Paiva, juiz de direito do mesmo municipio.

—O presidente do Estado recebeu hontem um telegramma de Theresopolis, communicando ter-se realizado a primeira experiencia de automoveis na estrada daquella cidade a Sebastiana, tendo feito já o percurso um automovel de cargas, com feliz resultado.

Manteiga Virgem, esterilizada, de côr natural, não leva tinta, em latas de tampa ou fechadas, a 1$500, na Loteria Palmyra, Ouvidor 119.

O ministro da industria e viação indeferiu o requerimento de João Paulo Ferreira Dias, ex-ajudante de districto da Repartição Geral dos Telegraphos, pedindo que nessa repartição lhe seja dado logar correspondente á categoria do cargo que exerceu.

CLUB DE PIANOS

Casa Mozart. 150 prestações semanaes de 10$, com 150 sorteios; prospectos e mais informações. Avenida Central 127. «ASA MOZART.

«Só no Congresso Nacional cabe tomar conhecimento da pretenção do supplicante», foi o despacho dado pelo ministro da industria e viação no requerimento do bacharel João Chrokatt de Sá Pereira de Castro, pedindo o pagamento de 5:305$170, correspondente a 20 o|o sobre 15:000$, durante um anno, seis mezes e seis dias e 20 o|o sobre 6:000$, durante sete mezes e 21 dias, na qualidade de ex-inspector geral das estradas de ferro e engenheiro fiscal das estradas de ferro Grão Pará e Bananal, bem como augmento de 20 o|o sobre os seus vencimentos de aposentado.

Talquina—O conservador da cutis.

O dr. Miguel Calmon deferiu o requerimento de Alvaro Rodolpiano Gonçalves dos Santos, pedindo pagamento da quantia de 200$, que despendeu com o funeral do contribuinte Candido Fortunato da Silva, telegraphista de 3ª classe da Repartição Geral dos Telegraphos.

NOTICIAS FORENSES

Reforma de militar

ACÇÃO NÃO PROVADA

Por sentença do juiz Pires e Albuquerque, da 2ª vara federal, julgou não provada a acção proposta por Manoel Francisco de Almeida contra a União federal, pedindo a annullação do decreto de 2 de janeiro deste anno, que o reformou compulsoriamente no posto de 2º tenente do Exercito, allegando que a reforma foi illegal por não contar elle a edade de 65 annos, estabelecida por lei.

«Habeas corpus» para uma orphã

INFORMAÇÕES

A Corte de Appellação requisitou informações ao juiz da 2ª vara de orphãos quanto ao pedido de *habeas-corpus* feito em favor de Perpetua Ferreira Gomes, que se acha recolhida, por crime de furto, ao Asylo dos Menores Abandonadas.

Pronuncia

A 1ª Camara da Corte de Appellação negou provimento ao recurso que do despacho que o pronunciou, interpoz Braz Maduro, processado por crime de homicidio.

Accordo julgado

O dr. Cicero Seabra, juiz da 1ª vara commercial, julgou por sentença o accordo feito na liquidação da firma Mendes de Sá & C., estabelecida á rua Primeiro de Março.

Concordata homologada

Pelo mesmo juiz foi homologada a concordata que com os seus credores fez a firma fallida Guilherme Mendes & C., estabelecida com camisaria, á rua do Ouvidor n. 104, casa «A la Capitale».

Pronuncia

Francisco Rodrigues de Almeida foi pronunciado pelo juiz da 2ª vara criminal, como incurso nas penas do artigo 397 do Codigo Penal, por haver em 1º do corrente atropelado com um caminhão a menor Francisca Luiza de Castilhos, facto que se passou na rua da Saude, vindo a menor a fallecer em consequencia dos ferimentos recebidos.

«Habeas-corpus» concedido

Pelo dr. Elviro Carrilho foi concedida a ordem de *habeas-corpus* impetrada em favor de João Cordeiro de Mattos pelo sr. Wenceslão Sanches.

O paciente está sendo processado na 13ª pretoria pelo crime de resistencia e o motivo do *habeas-corpus* foi a demora havida no summario de culpa, além do prazo da lei.

Acção de obra nova

SERVIDÃO DE LUZ E AR PRESCRIPÇÃO

O juiz da 2ª vara civel julgou prescripta a acção proposta por Domingos Lopes de Almeida contra a firma Teixeira Borges & C., estabelecida á rua do Rosario n. 59.

Reclamava o autor contra o facto de haver esta firma mandado fazer obras no predio de n. 61, tambem alugado para o seu commercio, que lhe prejudicaram, na casa vizinha a luz e o ar.

O juiz julgou prescripta a acção por não ter sido proposta dentro de anno e dia.

Contrato de arrendamento

ACÇÃO PROCEDENTE

Domingos Buona Vita propoz contra o engenheiro Octavio Machado uma acção ordinaria ao juiz da 2ª vara pedindo rescisão e multa de 50 contos, por não haver sido fielmente cumpridas todas as clausulas do contrato de arrendamento da fazenda denominada Guamacho no logar denominado Iguassú.

A acção foi julgada procedente.

Appellação

SENTENÇA REFORMADA

A 2ª Camara da Corte de Appellação deu provimento hontem á appellação interposta por Aristides da Silva Belem, socio solidario da firma Belem & Pimentel, na acção em que contende com Eurico Pereira.

Levantada a preliminar de ser convertido o julgamento do feito em diligencia, para revalidação do sello de um documento, caiu esta afinal, decidindo o Tribunal conhecer da appellação para o fim de reformar a sentença que julgou improcedente a acção.

Esta decisão foi proferida unanimemente.

Concordata cumprida

Por sentença de hontem, o juiz da 3ª vara commercial, dr. Lamounier Junior, julgou cumprida a concordata que com os seus credores fez a firma desta para J. de Castro.

Acção improcedente

Foi julgada improcedente, por sentença de hontem do dr. Cicero Seabra, a acção proposta por Francisco José Ferreira Alegria, liquidante da firma Alegria & C., contra a Companhia Assucareira, reclamando desta o pagamento da quantia de 22:436$380.

Official de marinha reformado

ACÇÃO IMPROCEDENTE

O dr. Pires e Albuquerque, juiz da 2ª vara federal, julgou improcedente a acção em que o capitão de fragata graduado, commissario da Armada reformado, Pedro Antonio da Silva pedia a annullação do decreto de 20 de junho de 1906 que o reformou compulsoriamente e a promoção ao posto effectivo de capitão de corveta, contando para todos os effeitos antiguidade de 16 de janeiro de 1904, por ter sido duas vezes illegalmente preterido no seu direito á promoção, direito adquirido naquella data com a reorganização de 13 de janeiro, o fallecimento a 15 do 1º tenente José Rodrigues Corrêa e a reforma a 16 do capitão de mar e guerra José Francisco da Conceição e em 24 de outubro do mesmo anno com o fallecimento do capitão de fragata Augusto Cesar Eloy Corrêa.

Aquelle magistrado reconheceu que nenhum fundamento tem a reclamação do capitão de fragata Pedro Antonio da Silva, pois elle firmava o seu pedido na promoção de dois officiaes acima delle na escala de antiguidade, allegando não estarem os mesmos quites com a Fazenda, o que não provou nos autos.

A VORAGEM

(Peça em 3 actos, que ainda não figura no repertorio do Theatro da Exposição)

ACTO I

SCENARIO. Uma alcova elegante, em casa do cavalheiro X, á rua do Cattete. São 8 horas da manhã. O cavalheiro X termina o seu vestuario para sair, emquanto, ao espelho, sua esposa, a senhora Y, concerta o cabello. A' cabeceira da cama, um Christo crucificado, e em cima do toilette uma pequena jarra com flores.

O CAVALHEIRO X. — Agora me lembro. Tenho de fazer hoje o pagamento de um certo compromisso e é chegada a hora de recorrer áquella quantia que te dei a guardar.

A senhora Y perturba-se, mas, recobrando a calma, pergunta com firmeza:

A SENHORA Y. — Falas dos oito contos?

O CAVALHEIRO X. — Dos oito contos, acertaste. Vae buscal-os.

A senhora Y encaminha-se para um movel, abre a gaveta, simula um grande espanto, e cae para trás, gritando desesperada. O cavalheiro X approxima-se admirado e levanta-a docemente.

A SENHORA Y.—Que desgraça, meu Deus! que desgraça, meu amor!

O CAVALHEIRO X. — Mas... que ha! que foi?

A SENHORA Y. —Estamos roubados! O teu dinheiro, aquelles oito contos, foram-se! Os ladrões os levaram, os ladrões... E eu, que os não presenti, que não pude vel-os. Foi esta noite. Ah! já me lembro... Vi hontem, ao deitar, que do quarto saiu, apressadamente, um vulto branco! Julguei illusão minha, e eram os ladrões!...

Ha uma grande scena muda.

O cavalheiro X, os olhos esbugalhados, o peito offegante, corre á gaveta, remexe-a tres vezes, examina-a torna a examinar, pegando neste pegando naquelle objecto, e depois, completamente desorientado, allucinado quasi, cae numa cadeira, succumbido. O panno cae tambem.

ACTO II

SCENARIO. O gabinete do delegado do 1º districto policial. S. ex. acha-se pensativo, a folhear uns autos, torcendo o pequeno bigode, nervoso, preoccupado. Entra a sua ordenança.

A ORDENANÇA. — Está aqui, senhor doutor, uma pessoa que lhe quer falar.

O delegado levanta a cabeça, reflecte um pouco, fecha os autos na gaveta, e remata:

O DELEGADO. — Mande entrar.

A porta fecha-se, para logo depois se abrir, dando passagem ao cavalheiro X, pallido, triste, mas correctamente trajado. O delegado offerece-lhe uma cadeira. O cavalheiro X senta-se.

O CAVALHEIRO X. — Traz-me aqui, doutor, um facto de grande gravidade, passado em minha residencia. Os ladrões, ninguem sabe como, penetraram na minha alcova e carregaram com oito contos de réis, que se achavam na gaveta de um movel.

O DELEGADO. — E o cavalheiro, não desconfia de ninguem?

O CAVALHEIRO X. — Ainda não tive tempo de desconfiar. Verifiquei o furto agora mesmo, e tão depressa o verifiquei como corri a dar a minha queixa.

O DELEGADO. — Na gaveta do movel não havia mais nada, além do dinheiro?

O CAVALHEIRO X. — Havia algumas joias, mas estas ficaram.

O delegado sentiu nas pupillas um lampejo de esperança. Poz o dedo indicador na joven cabeça e resolveu a questão.

O DELEGADO. — Póde ir descansado. Eu abrirei inquerito e garanto-lhe que elle fará luz sobre o seu caso.

Houve uns cumprimentos amaveis entre os dois. O cavalheiro X retirou-se.

Em seguida, o delegado chamou a ordenança.

O DELEGADO. — O meu chapéo. Chame o commissario de dia e saiamos.

Sairam. O panno caiu pela segunda vez.

ACTO III

SCENARIO—Ainda o gabinete do delegado. O cavalheiro X acha-se sentado na mesma cadeira, a senhora Y a seu lado e, um pouco mais distante, a creada.

O DELEGADO — Vamos apurar as coisas direito. Interroguemos a creada.

A creada approxima-se, um pouco envergonhada. Diz-lhe o delegado:

O DELEGADO — Tenho provas seguras. Foi você a autora do furto.

A CREADA — Não, seu doutor.

O DELEGADO — Foi!...

A CREADA — Juro-lhe!

O DELEGADO — Não admitto juramentos!

A CREADA — Pelas cinzas de meu pae! não fui eu!

O DELEGADO — Foi você, vou processal-a. Está presa e condemnada a 30 annos!

A CREADA — Eu sou innocente!

O DELEGADO — E' innocente? Diga então. Já, quem furtou o dinheiro.

A CREADA — Eu digo...

O DELEGADO — Vamos! Quem foi?

A CREADA — Não foi ninguem, não senhor!

O DELEGADO — E quer brincar! Quem foi? Diga já!

A CREADA — Não foi ninguem, *seu* doutor.

O DELEGADO — Explique-se.

A CREADA — Eu lhe conto...

Houve uma ancia geral. O delegado, muito calmo já, dispôz-se a ouvir a creada. O cavalheiro X esbugalhou os olhos. A senhora Y ficou nervosa e ao mesmo tempo pallida.

A CREADA — A patrôa, seu doutor, pegou nos oito contos, jogou no *bicho*, e... perdeu!

O delegado sorriu triumphante. A creada suspirou, como quem alija uma grande carga. A senhora Y desmaiou e o cavalheiro X desistiu da queixa. O panno cae pela terceira e ultima vez.

CLUB DE MOVEIS

DA

CASA COSTREJEAN

OUVIDOR 41 — Fabrica: LAVRADIO 87

Venda de moveis a prestações semanaes de 7$ com sorteios em 50 semanas.

Noticias diversas

A' rua Sete de Setembro n. 45 inauguraram hontem os srs. Serafim Fernandes & C. um bello estabelecimento com o titulo — «Rio Elegante» —destinado ao commercio de calçados da moderna marca «S. Paulo», fabricados em S. Paulo pelos srs. Borges Villaça & C.

A armação da casa é um primor de elegancia, tendo sido trabalho da marcenaria do sr. Francisco Cafaro.

Tivemos occasião de, examinando o trabalho do calçado nacional, verificar que elle nada deixa a desejar em parallelo com a manufactura estrangeira, pois, além de proporcionar aos seus consumidores 150 typos differentes, os mais confortaveis, dispõe do cabedal de primeira ordem e, o que é mais da maior das resistencias.

E' o caso de se reproduzir a pilharia que, durante a festa, estusiou na verve fina e delicada de um collega de jornalismo, affirmando que os pares de botas de S. Paulo eram de tal ordem que ninguem os descalçava... até morrer!

Benzida a casa pelo conego José Augusto de Freitas, acolytado pelo sr. Accacio Ribeiro, os proprietarios gentilmente offereceram á imprensa carioca delicado *lunch*, em que ao champagne foram brindados a imprensa e o bello sexo, lindamente representado pelas senhoritas Fausta Pinto da Costa, Helena Ramalho Ortigão, Elisa Barroso Nunes, Regina Pinto da Costa, Aleida Figueirôa, Clara Bezerra, Helena Rodrigues, Maria Luiza Pinto da Costa, Georgina Moraes, Maria Barroso Nunes, Cecilia Pinto da Costa e Maria Argollo Whateley e as senhoras Ortigão Villaça, Peçanha da Silva, Andrade Pinto Figueirôa, Maria da Gloria Silva, Idalina Fernandes, Olga Pinto e Josephina Fernandes.

* * *

Com o titulo de «Echo do Povo» apparecerá esta semana uma folha de propriedade de F. Azevedo & Comp., tendo como redactor o sr. Mariano Garcia, folha essa que se destina a propugnar pela baixa dos alugueis de casas e pela baixa dos principaes generos de alimentação publica e de todas as questões que interessam o povo em geral, sem estar filiada á politica.

* * *

No domingo 14 do corrente, ás 3 horas da tarde, a Associação Spirita S. Rita de Cassia, solennizando o 6º anniversario da installação, sairá em bando precatorio, com licença da Prefeitura e da policia, da rua Amelia n. 4, em beneficio da Associação Cosmopolita Regeneradora fundada em 4 de agosto de 1876.

A directoria da «A Regeneradora», attendendo ao convite, se fará representar; e, offerecerá 50 % á Commissão Cosmopolita dos Albergues Nocturnos, que depositará o dinheiro no Banco do Brasil.

Esta commissão será completada com tres membros, pelo menos, da cada colonia que existir nesta capital.

* * *

O Instituto de Protecção e Assistencia á Infancia do Rio de Janeiro, comparecerá ao «Congresso de Assistencia Nacional de Assistencia Publica e Privada» representado pelo seu director e sub-director, drs. Moncorvo Filho e Domeque de Barros, medicos e outros profissionaes a elle pertencentes, além de diversas exmas. senhoras de nossa melhor sociedade filiadas á Associação das Damas da Assistencia á Infancia.

Essas associações terão tambem representação especial na Exposição annexa áquelle certamen.

* * *

E' este o resumo do serviço de leite realizado pelo dr. Ernani Pinto e seus auxiliares, veterinarios Nunes e Ramiro Romalho e academicos Teixeira de Grelay e Alves Carneiro, no mez de maio findo.

Exames 166, visitas sanitarias 44, infracções 17, falta de rotulos 3, requerimentos informados 10. Total das multas 350$000.

Districtos percorridos: Gavea, Lagôa, Inhaúma, Santa Thereza, Engenho Velho e outros.

Multas: —6362, de João Pedro morador á rua do Lavradio 142; 1316 de Luiz Rodrigues morador á rua Presidente Barroso 149; 272 de Antunes Alves, morador á rua Evaristo da Veiga 85; 2152 de João Lourenço, morador á rua do Rezende 61; José Vieira Leal, morador á rua Ventura Chaves 5; estabulos: Tinoco Vieira Homem, rua Manoel Victorino 139; Manoel Cardoso Covaco, rua Cesario Machado 1; Manoel Barreiras, rua Dona Maria 7; Antonio Salgado, rua da Piedade 2 A; Antonio Assumpção, rua Augusta 6 B e Antonio de Andrade, largo da Lapa 72; os primeiros por venderem leite com agua e os dois ultimos por falta de rotulos, multados em 30$000 e 50$000.

José da Silva Junior, rua Bom Pastor 6; Lourenço Rodrigues, rua Bom Pastor 1 A; João Gonçalves do Couto, rua Santo Henrique 30; Machado Simões, rua Conde do Bomfim 138 A; Fernandes dos Santos, praça Tiradentes 6; multados em 100$000, por venderem leite com agua e José Silveira Neves, rua Pereira Nunes 49, por falta de rotulos, multado em 50$000.

* * *

Sob a presidencia do sr. Jonathas Serrano, effectuou-se hontem a 23ª sessão da União Catholica, tendo comparecido avultado numero de pessoas,entre as quaes as sras.d. d. Lucilia Tavares, Anna Bettencourt, Maria José Tavares, Maria Fróes, Josina Carvalho; os srs. padre dr. Julio Maria, Balthazar Tavora, Jonathas Lunair, Jeronymo Lopes, A. Botelho, Aristo de Sá, Alberto de Oliveira, Ulderico Aranhão, C. Werneck, T. Bustamante, Belfort de Oliveira, A. Macedo, Eduardo Fernandes, etc. Dissertou o sr. Person Tavares sobre o thema— Porque, rival a mulher não póde ser do homem—Oraram em seguida refutando em alguns pontos a referida these o sr. Eduardo Fernandes e o revdm. padre Julio Maria, que fazendo analyse e a critica da conferencia, convidou os moços catholicos a continuarem no estudo e discussão de problemas catholicos e sociaes, sempre uteis á egreja e ao paiz.

Terminada a sessão o presidente agradece ás pessoas presentes, e marca a proxima sessão para 21 do corrente.

* * *

A Sociedade Nacional de Agricultura já tendo recebido grande numero de pedidos de plantas nacionaes e extrangeiras, devido a exiguidade da verba no corrente anno, suspendeu o recebimento de novos pedidos. Recebe porém pedidos para sementes, figueiras e bacellos de videiras.

* * *

A Sociedade Nacional de Agricultura está organizando no Horto Fructicola da Penha um apresendizado agricola elementar e pratico.

Para esse fim já possue nesse estabelecimento um pomar com grande variedade de arvores fructiferas, viveiros, cultura de plantas industriaes e horticolas, cocheira, pocilga,estrumeira e apiario bem montados e boa collecção de instrumentos aratorios.

Iniciando agora o aprendizado, o estabelecimento fica a disposição de quem quizer receber o ensino pratico, que será gratuito.

O ensino do manejo dos diversos instrumentos aratorios, para o preparo mecanico da terra e o tratamento das culturas será permanente e ministrado em qualquer época do anno, bem como o preparo e distribuição de adubos, o uso de insecticidas e pulverizadores e principaes operações de cultura. Os trabalhos especiaes de póda e enxertia serão ensinados nas epocas proprias.

As pessoas que quizerem receber o aprendizado registrarão seus nomes no livro de visitas, consignando as impressões recebidas e os resultados que houverem obtido.

Será facultado um certificado de habilitação aos que quizerem prestar prova de aptidão perante uma commissão da directoria e que forem julgados sufficientemente adextrados nos trabalhos que houverem cursado.

Avisamos aos interessados que actualmente se estão fazendo trabalhos de adubação e de enxertia de videiras e de laranjeiras.

EXPOSIÇÃO

Não se deve comprar artigos para homens e meninos, sem ver a exposição de camisas, collarinhos, gravatas e todos artigos de roupas brancas, com os preços marcados da Fabrica Confiança do Brasil.

E' a unica Fabrica á

83—RUA DA CARIOCA—83

EM NICTHEROY

Esteve nesta cidade uma commissão da V. Ordem Terceira do Senhor Bom Jesus do Calvario e Via Sacra, do Rio de Janeiro, composta dos srs. commendador Abilio José de Andrade, procurador geral Manoel Augusto Marques, corrector, e capitão José J. Borges Monteiro, definidor, afim de convidar d. Agostinho Benassi, bispo de Nictheroy, para pregar o sermão do Evangelho na grande festa a realizar-se naquella V. Ordem, a 14 do corrente.

O bispo acceitou a incumbencia, satisfazendo assim aos desejos da commissão.

—O jury da cidade de Nictheroy não póde ainda funccionar por falta de numero.

—A Companhia Cantareira inaugura no dia 29 do corrente a nova ponte central.

Após á inauguração será alterado o actual horario dos bondes e barcas, melhorando-se com essa alteração, sensivelmente, o serviço.

—Pedem-nos que chamemos a attenção da Companhia do Gaz de Nictheroy para o facto de constantemente ficar ás escuras uma parte da rua da Praia, proximo ao cinematographo Rio Branco, prejudicando assim, sensivelmente, essa casa de diversões.

Na America do Norte

Não só a élite como os mais afamados hygienistas condemnam os pós de arroz como causando irritações e rugas na cutis e acclamam enthusiasticamente a acção benefica da Talquina e seus bons perfumes. Deposito: Casa Cirio, Ouvidor 149 A.

O presidente do Tribunal de Contas ordenou o registro dos seguintes pagamentos:

De 707:500, a diversos, de fornecimentos á Directoria Geral de Estatistica, nos mezes de janeiro e março ultimo;

De 59$400, a Victor Martins, idem, á Bibliotheca do Ministerio da Industria, em abril ultimo.

De 202:$788, da folha de gratificação aos lentes, professores e inspectores de alumnos do Externato do Gymnasio Nacional, que serviram nas aulas supplementares, no mez de maio ultimo.

De 61:316$095 a Dodsworth & C., de obras novas executadas para o serviço de recepção, hospedagem e expedição dos immigrantes na hospedaria da ilha das Flores, em abril ultimo;

De 5:413$928, a diversos de fornecimentos a E. de F. Central do Brasil, em janeiro ultimo;

De 3:549$900 a fabrica de Cimento Italo Brasiliano, idem, idem em 1907.

NA CAMARA

Presidiu a sessão o sr. Arnolpho Azevedo, e dentre os papeis lidos no expediente figuraram dois requerimentos: um de Mariana Rosa de Carvalho Vieira, solicitando uma pensão; e outro do major do corpo de engenheiros Coriolano de Carvalho e Silva, pedindo que a sua promoção áquelle posto seja considerada por actos de bravura ou serviços relevantes, assim como a antiguidade da sua promoção seja contada de 15 de novembro de 1897.

No expediente falaram os srs. Figueiredo Rocha, Mello Mattos, Irineu Machado e Alcindo Guanabara, fundamentando projectos, que publicamos em locaes differentes.

A ordem do dia constava unicamente de votações, e não havendo numero legal para procedel-as, pois compareceram sómente 105 deputados, foi levantada a sessão.

PELO TELEGRAPHO

Rio Grande do Sul

Telegramma do general Pinheiro Machado ao dr. Borges de Medeiros. Sobre o recurso eleitoral do Estado

PORTO ALEGRE, 9—Acabo de ouvir de bem informado governista que o general Pinheiro telegraphou ao dr. Borges de Medeiros dizendo que o recurso eleitoral daqui será regeitado no Supremo Tribunal.

O resultado do julgamento é esperado com grande anciedade.

Pernambuco

A companhia lyrica Rotoli & Billoro. Sua estréa — Chegada do arcebispo da Bahia e do bispo de Alagoas — Conferencia de um cego — Commissão de grevistas não encontrada a bordo

RECIFE, 9—Chegou a esta capital a companhia lyrica Rotoli e Billoro que estreará amanhã com a *Aida*.

— Chegaram o arcebispo da Bahia e o bispo de Alagoas.

— O cego Antonio Queiroz fez hontem uma conferencia no theatro Santa Izabel, mostrando a vantagem de se crear aqui um Instituto de cegos, sob os moldes do Instituto Benjamin Constant dahi.

— A policia não encontrou a commissão de grevistas que devia estar a bordo do paquete *Aron*, segundo communicação da policia carioca ao capitão do porto.

Bahia

A demissão do director da Faculdade de Medicina. Politica estadual. Adhesão de um chefe severinista—Inqueritos no Correio—O dr. Leão Velloso Filho. Embarque para o Rio—No quartel do 16º batalhão. Homenagem ao marechal Hermes da Fonseca—Divergencia entre o intendente e conselheiros municipaes—Pagamento do funccionalismo publico—Partida do coronel Osorio de Paiva—Commemoração da batalha de Riachuelo

BAHIA, 9—O *Diario de Noticias*, em editorial de hoje, diz tornar-se necessario que sejam publicadas as causas que determinaram a demissão do dr. Alfredo Brito do cargo de director da Faculdade de Medicina desta capital, afim de se conhecer quem foi justo.

O dr. Manoel Araujo, vice-director daquelle instituto de ensino superior, assumiu o exercicio do cargo de director.

— O coronel Flores, influencia severinista nos municipios de SantAnna de Brejos e Correntina, acaba de adherir ao governo.

— Já sobe a cem o numero de inqueritos abertos para apurar responsabilidades de empregados do Correio.

— Em companhia de sua filha, regressou hoje para o Rio o deputado federal dr. Leão Velloso Filho, que teve um embarque bastante concorrido.

— No quartel do 16º batalhão de infanteria, foi hontem inaugurado o retrato do marechal Hermes da Fonseca, na sala do commando.

— Corre que o intendente desta capital acha-se em divergencia com alguns conselheiros municipaes.

Estes pretendem renunciar seu mandato, em vista do véto opposto pelo intendente a uma resolução do corpo legislativo municipal.

— O governador do Estado ordenou o pagamento de todo o funccionalismo publico até março ultimo.

— O coronel Osorio de Paiva embarcará para ahi a 12 do corrente, a bordo do paquete *Brasil*.

— A Associação Commercial realizará, no dia 11, uma festa em homenagem aos heróes de Riachuelo.

S. Paulo

Encerramento do Congresso do Estado. Reunião da Constituinte — Protesto contra taxas da Estrada de Ferro Central. Os fiscaes de impostos de consumo. Pedido de apoio ao governo do Estado — O coronel Balagny. Partida para a Europa — Emprestimos municipaes. Lei promulgada — Partida do arcebispo para Itú

S. PAULO, 9—Foi encerrada hoje a sessão extraordinaria do Congresso do Estado, convocada para tratar do ultimo emprestimo contraido pela Camara Municipal de Santos.

— O secretario da agricultura dirigiu longo officio ao ministro da industria e viação do governo federal sobre as tarifas de arroz da Estrada de Ferro Central, protestando contra as taxas em vigor.

— Terão começo amanhã as sessões do Congresso Constituinte.

— Uma commissão de fiscaes dos impostos de consumo foi hoje a palacio pedir o apoio do presidente do Estado junto ao Congresso Nacional, sobre questões de interesse para a classe.

— Partiu hoje para a Europa o coronel Paulo Balagny, chefe da missão franceza, instructora da força policial.

Seu embarque esteve muito concorrido.

— Foi promulgada a lei conferindo ás municipalidades a faculdade de contrair emprestimos.

— O arcebispo d. Duarte Leopoldo partirá no dia 20 do corrente para Itú, onde vae presidir ás festas que celebrará o collegio dos Jesuitas.

China

Vapor encalhado. Cincoenta chinezes afogados. Equipagem salva—Sobre o incidente de Phalong. Satisfações dadas pela China

SAIGON, 9—O consul da França no Yun-Ham já recebeu do governo chinez as satisfações pedidas pelo governo de Paris e a promessa de que os responsaveis pelo incidente de Phalong serão completamente castigados.

HONG-KONG, 9—O vapor inglez «Pacuan» encalhou no cabo Suimoun, perecendo afogados cerca de cincoenta chinezes que vinham a seu bordo.

Os officiaes e a equipagem do navio conseguiram salvar-se.

Russia

O deputado socialista Tchekheides. Discurso de ridiculo á religião. Suspensão imposta pela Duma

PETERSBURGO, 9 — A Duma suspendeu por quinze sessões o deputado socialista Tchekheids, que ha dias pronunciou um discurso ridicularizando a religião.

Os collegas de Tchekheids, do partido socialista, abandonaram a sala das sessões, como protesto á resolução da Duma.

Inglaterra

Em Teheran. Prisão de parentes do shah e personagens importantes. Panico da população. Mahommed Ali fóra da capital — O conde de Zeppelin. Novas experiencias aeronauticas

LONDRES, 9 — Informam de Teheran ao *Daily Mail* que a prisão do tio e de um primo do Shah e de outras pessoas importantes causou grande panico á população daquella cidade.

O Shah Mohammed ali permanece no campo de Bahchah, fóra da capital.

— O *Times* publica um telegramma de Berlim annunciando que o conde de Zeppelin recomeçará em meados de junho corrente as suas experiencias aeronauticas.

Zeppelin pretende tentar uma viagem da capital allemã a Mayence, no grão-ducado de Hesse.

França

O Mulay-Haffid e as forças de que dispõe—A representação da França na exposição de Saragoça—O incidente de Phalong. Reunião ministerial. Reclamação de reparações á China—Saque de uma aldeia. Inquerito em Tonkin—O dia de trabalho de oito horas—Fabricação de diamantes. As experiencias pelo engenheiro Lemoine—O attentado ao major Dreyfus. O jornalista Gregori assume a responsabilidade de seu acto

PARIS, 9 — Noticia o *Matin* que Mulay-Haffid dispõe de doze mil homens em Moquinês e que uma «mehalah» de vinte mil «berberes» vae reunir-se ao pretendente em Fez.

— O conselho de ministros reuniu-se hoje para tratar do incidente de Phalong em que os soldados chinezes atacaram de surpresa um destacamento francez. Depois de muito discutido o caso, ficou resolvido reclamar da China reparações materiaes e moraes e a immediata demissão do vice rei da provincia de Yun-Nan.

Coréa

Em Seul. Novos encontros entre japonezes e insurrectos coreanos. Mortos e prisioneiros

SEUL, 9— Desde o dia 3 a 7 do corrente deram-se vinte e seis encontros entre soldados japonezes e insurrectos coreanos, os quaes tiveram ao todo cento e treze mortos e vinte e seis prisioneiros.

Pouco depois de ser publicada a resolução do conselho, receberam-se telegrammas annunciando que os soldados regulares chinezes tinham posto a saque a aldeia de China situada na fronteira do Tonkin com a provincia chineza de Kuang-Si.

E' provavel que a França apresente novas reclamações logo depois de terminado o inquerito, a que já deram principio as autoridades francezas do Tonkin.

— O congresso internacional dos mineiros reunido nesta capital approvou hoje uma resolução a favor do dia de trabalho de oito horas.

— O engenheiro Lemoine foi autorizado a prolongar até ao dia 17 do corrente as experiencias da fabricação de diamantes.

— O governo francez será representado na proxima exposição franco-hespanhola de Saragoça pelo ministro do Commercio deputado João Cruppi.

— O jornalista Gregori, autor do attentado contra o major Dreyfus, declarou hoje ás autoridades que acceitava a inteira responsabilidade do seu acto.

— O engenheiro Lemoine será entregue ao Tribunal Correccional no dia 17 do corrente, si não conseguir até esse dia fabricar algum diamante.

Grecia

Em Samos. Violencias dos soldados turcos. Saque á residencia do governador da ilha. Destruição dos archivos publicos. Tentativa de arrombamento de cofres. O consulado francez damnificado

ATHENAS, 9—Apezar dos desmentidos officiaes da Turquia, é certo que os soldados turcos praticaram em Samos grandes violencias. Além do saque da residencia do chefe do governo da ilha, sr. Sophulis, as forças do sultão destruiram os archivos publicos e tentaram arrombar os cofres do palacio do governador.

O consulado francez ficou seriamente damnificado pelo bombardeio.

Italia

Fallecimento do marquez Giulio Prinetti. Seu elogio na Camara. Outras homenagens. O desastre em Rocca Pietra. Quatro mortos e muitos feridos—Construcção de linhas ferreas. Defeza no parlamento—O bispo de Paraguay. Recebido pelo papa—Fallecimento do industrial Perrone

ROMA, 9 — Falleceu o marquez Giulio Prinetti, ex-ministro das relações exteriores.

—Informações officiaes sobre o desastre de hontem em Rocca Pietra dizem que morreram quatro pessoas e ficaram feridas muitas outras.

O estado de um dos feridos é considerado gravissimo.

—Na sessão de hoje da Camara, os deputados Marcora, Rubini, Borsarelli e Bianchero fizeram o elogio de Prinetti e propuzeram que se enviassem condolencias á familia do extincto.

Esta proposta, á qual se associou o presidente do conselho, foi approvada por unanimidade de votos.

Em seguida o deputado Bertolini defendeu o projecto da construcção de varias linhas ferreas e refutou as criticas dos oradores que combateram o projecto.

—O papa recebeu hoje em audiencia particular o bispo do Paraguay.

—Falleceu hoje em Genova o industrial Perrone.

Hespanha

Nas proximidades do cabo Prior. Abalroamento entre dois vapores—Pagamento da divida interna. Emprestimo approvado pela Camara dos Deputados—O marquez de La Vega de Armijo. Seu estado de saude

CORUNHA, 9—Proximo ao cabo Prior deu-se um abalroamento entre os vapores *Fé* e *Giralda*, que foram immediatamente ao fundo.

Os tripolantes dos dois navios lograram salvar-se.

—A Camara dos Deputados approvou hoje o projecto de um emprestimo de 160 milhões de pesetas a 4 % para pagamento da divida interna.

—O marquez de la Vega de Armijo está quasi completamente paralytico do lado esquerdo.

Os medicos consideram muito grave o estado do illustre homem politico.

ALFAIATARIA PARIS

72-Rua Uruguayana-72

(ENTRE OUVIDOR E SETE DE SETEMBRO)

Especialidade em roupas sob medida e roupas feitas

30$ a 50$—Um superior terno preto ou de côr, tecido pura lã, no rigor da moda.

60$ a 90$—Um magnifico terno sob medida, padrões modernos e de pura lã.

Não se confundam com os imitadores.

72 — RUA URUGUAYANA — 72

NÃO TEM FILIAL!

ESMOLAS

Recebemos 14$000, de um anonymo,para a cêga Anna do Amaral, e 2$000, de S. F., por alma de Manoel Costa, para os nossos pobres.

Recebemos 4$000, de M. A., para distribuir pelas pequenas Maria da Gloria e Anna do Amaral, em louvor á Immaculada Conceição.

Cumpriremos esse desejo.

—Pessoa que se occulta sob as iniciaes J. A. nos enviou a quantia de 5$000 para a senhora residente á rua Senhor de Mattosinhos n. 25.

—De um anonymo recebemos 1$000 para a pobre Julia.

Talquina—O conservador da cutis.

No requerimento de Manoel de Azevedo Barbosa, pedindo, em beneficio de seus tutelados Maria da Conceição, Fausta e Manoel, os favores do montepio a que os julga com direito, na qualidade de filhos do fallecido contribuinte Horacio de Castro Villas Boas, telegraphista de 3ª classe da Repartição Geral dos Telegraphos, o ministro da industria e viação deu o seguinte despacho:—«Apresente a justificação de que trata o decreto n.3607, de 10 de fevereiro de 1866.»

MALA DE RESPOSTA

João Hamilton Ferreira—Parece que a interpretação da palavra Itapuan, é *pedra redonda*.

Existe na lingua tupy o vocabulo *puam*, com esse sentido. E' possivel que por corrupção, o *m* fosse convertido em *n*, passando o vocabulo a ser escripto como o citou.

"REVISTA DO BRASIL"

Já se acha publicado o numero de maio desta bem feita publicação literaria, que reune no seu corpo de collaboradores nomes dos mais esperançosos da moderna geração literaria.

A *Revista do Brasil* vem repleta de bons trabalhos, que attestam os grandes progressos que tem feito, não só na parte material como ainda no seu texto, que é magnifico.

O summario é o seguinte:

Chronica e Apotheoses, La-Fayette Côrtes; A collina Luiz Moral; Cidade de Leopoldina, Lagrimas de Anjo, Mucio Vaz; Vista geral da cidade de Leopoldina, Minas (gravura); Recordações, Francisco L. França; Violetas, Nerval Bernardes; Corvo, Hermes-Fontes; O bom vôvô, Annibal Mattos; A religião de hontem e a de hoje, Edmundo Enéas Galvão; Hermes-Fontes (gravura); Parque Felix Martins (gravura); O Lampeão, A. F. Cardoni; Oceano n'alma, Olegario Mariano; Barcarolla, Bilac Guimarães; Pezar, S Spinola; Amor serodio, Augusto Marinho; Collaboradores da «Gazeta de Leopoldina» (gravura); Per tenebras veritatis, Thomé Reis; Alumnos do Gymnasio, Escola Normal e Grupo Escolar de Leopoldina (gravura); Orographia do Districto Federal Natonha Santos; Chorographia do Districto Federal, Nel mezzo del dolore, Oscar Marinho; Centro da terra, Supplemento Sportivo, etc.

CURA DA TUBERCULOSE

Dr. Nascimento Pereira trata da tuberculose com seu especifico empregado em Lisboa e Paris com successo, pagando os operarios quanto puderem. A's pessoas do interior, mediante 20$000, importancia que deverá vir pelo correio, receita tambem o seu especifico, encarregando-se de o mandar preparar e remetter sem mais despezas.

Cons.: rua da Constituição 5—De 1 ás 3 horas.

Correio dos Theatros

Companhia José Ricardo

Em setima recita de assignatura, a companhia José Ricardo deu-nos hontem o vaudeville em tres actos *O Menino Ambrosio* ao qual se apresentou pela segunda vez ao nosso publico a sra. Mercedes Blasco, que tão infeliz fôra na escolha da peça com que estreou.

O Menino Ambrosio é, como dissémos acima, um vaudeville, como quasi todos os congeneres, cheio de situações e de trapalhadas armadas com uma graça doida, e que se resumem nas linhas abaixo.

Em Jarnac, Achilles Bretillot, que não é, absolutamente, nada dado a conquistas e aventuras, vê-se obrigado a apresentar a seus tios Bonafous, uma canconetista *diable de cocotte*, uma tal Pimpinella, como esposa legitima.

Achilles espera herdar dos Bonafous, cujo casamento foi esteril e estes, encantados com a Pimpinella pretendem baptisar-lhe o primeiro filho com o nome de Ambrosio.

A noite que Achilles passou em Jarnac fechado num quarto com a Pimpinella, resistindo a todas as seducções, fiel aos seus principios de fidelidade, foi tormentosa e aggravou-lhe a situação. Os tios projectaram fazer-lhe uma visita em Paris, e a desprezada Pimpinella jurou vingança.

Um bello dia a Pimpinella entra-lhe porta a dentro a pedir dinheiro e a... rehabilitação; os tios hospedam-se-lhe em casa, onde querem passar dois mezes á espera do promettido menino Ambrosio, e o desventurado Achilles vê-se na dura contingencia de mandar a esposa, a verdadeira, com um tal visconde de La Tremblotte, para casa de uma parenta.

Assim termina o primeiro acto.

Ao levantar o panno para o segundo acto, já tem decorrido um par de horas e a embrulhada começa tomar proporções fantasticas. Farjotte, um dedicado amigo de Achilles passa por ser creado e como tal, prova duros momentos; uma Hermengarda, cosinheira e atiradiça é impingida por mulher de Tarjotte; a mulher de Achilles é apresentada ao marido e aos tios por viscondessa de La Tremblotte; a Pimpinella canta canconetas picantes; as meninos Isabeis, visitas de Achilles, apanham o seu pifão e repetem o *refrain*.

No terceiro acto ainda continuam as complicações de que resultam lances espirituosos, como o do major Bonafous ser esbofeteado pela Pimpinella e o da esposa de Achilles entrar para um quarto com o visconde, mas depois de o lierar dos pés á cabeça. Afinal a innocencia de Achilles proclama-se e o perdão da esposa e dos tios dá fim aquella embrulhada em tres actos depois de se averiguar que os Bonafous não têm fortuna e que tantos sacrificios foram inuteis.

Isso é um leve apanhado da peça de hontem, que foi apresentada com certa pobreza pela companhia José Ricardo, e com a continuação da pouca sorte da sra. Mercedes Blasco, que ainda esta vez mostrou ser uma actriz illustrada e... nada mais.

José Ricardo, que é sempre tão desenvolto no jogar dos seus typos, elle proprio estava «encolhido» na estreiteza da frouxa parte que tem na peça, o mesmo acontecendo ao actor Gomes, que, apezar de ter o papel principal, não lucrou muito com isso.

Quem ainda se salvou foi a sra. Accacia Reis, que teve de repartir a sua sorte com os actores Mattos e Armando e com a sra. Sophia Santos.

Sexta-feira, sem falta, teremos no Apollo o Santo Antonio de Lisboa—C.

* * *

Nacionaes e estrangeiras

Arthur Azevedo leu hontem perante varios literatos, jornalistas e artistas da companhia que vae trabalhar no theatro da Exposição a sua nova peça intitulada *Vida e Morte*, de uma grande intensidade dramatica e onde o autor estuda os costumes da sociedade moderna com todas as suas falhas e seus desequilibrios.

A peça entrará em ensaios na semana proxima.

— Coelho Netto, por sua vez, leu egualmente o primeiro acto da sua nova comedia *Up to date*, escripta especialmente para o theatro da Exposição.

—No Instituto Nacional de Musica, ás 8 horas e meia, realiza-se hoje o concerto literario, vocal e instrumental, despedida da cantora brasileira E. de Agostini Braga, que dedica a sua festa, na qual toma parte Coelho Netto, ás suas dignas patricias.

No concerto tomam parte a professora d. Elvira Bello Lobo, com suas discipulas a senhoritas Mary Coggin e Lucilia Guimarães; a professora, senhorita Maria Gloria de Moura; os professores Palermini e violinista Humberto Milano, Luiz Amabile e os amadores 1º tenente Enéas Ramos e Santucci.

O programma é como segue:

Primeira parte: Raff — Ode au Printemps—Dois pianos sola por d. Elvira Bello com acompanhamento de mlle. Mary Coggin.—Joncières—Le Chevalier Jean—Cantilene por De Agostini Braga.—H. Oswald a berceuse, violino; Drdla, 1º souvenir, e serenata pelo sr. H. Milano.—Puccini—Tosca—Recondita armonia pelo sr. Santucci. —Felix Godfroid—Melancolie—Harpa por mlle. Maria Gloria de Moura.—C. Gomes—Il Guarany—Ballata por De Agostini Braga —Leoncavallo—Zaza pelo sr. Enéas Ramos —Leoncavallo — Bohême—Grande duetto pelas sras. Palermini e De Agostini Braga.

Segunda parte: Nepomuceno—Soneto—Poesia do dr. Coelho Netto por De Agostini Braga.—Palestra pelo dr. Coelho Netto.—Leopoldo Miguez—Pelo Amor—Poesia do dr. Coelho Netto, por De Agostini Braga.

Terceira parte — Sidding — Variações — Dois pianos — por d. Elvira Bello e mlle. Lucilia Guimarães. Puccini—Mi chiamano Mimi—por De Agostini Braga. H. Vieuxtemps—Ballade et Polonaise—Violino pelo sr. H. Milano. Leoncavallo — Pagliacci — Nedda e Silvio — Grande duetto pelo sr. Enéas Ramos e De Agostini Braga. John Thomas—Autumn—Harpa—por mlle. Maria Gloria de Moura. Verdi — Rigoletto — Caro nome—por De Agostini Braga. Verdi Rigoletto—pelo sr. Enéas Ramos. Puccini —Bohême—Quarteto por mme. Palermini De Agostini Braga e srs. Santucci e Stinco Palermini.

Os acompanhamentos serão feitos pelo pianista Luiz Amabile.

— A peça de hoje no S. Pedro, onde está trabalhando a actriz italiana Tina di Lorenzo, é a «Theodora», de Sardou, tendo a parte de protagonista essa artista.

— Repete-se hoje, no Apollo, o vaudeville «O menino Ambrosio», que cederá o logar depois de amanhã á revista «Santo Antonio de Lisboa».

— No Recreio a companhia Taveira representa hoje a magica de Garrido «A filha do ar», cuja ultima representação está marcada para amanhã.

— A companhia Lahoz, que está de malas feitas para voltar a S. Paulo, despede-se hoje do publico carioca com a peça «Os granadeiros».

* * *

Fitas, concertos, etc.

A empresa do Moulin Rouge promette hoje aos seus espectadores um programma interessantissimo.

— Pelos cinematographos ha hoje os seguintes programmas:

No Paraiso do Rio—Cadeira mysteriosa, Rivaes, Sonho jovial, Caça de hypopotamos e Serenata desastrada;

No Parisiense—Catastrophe do «Yena», Mamadeira automatica, Troca de cabeças, Effeitos de violino e Nosso tabellião da pandega;

No Cinema-Place—Ligeiro cocheiro, Caça á barateza, Ultima regata, Uma corrida no Derby-Club, Gaiteiros falantes e Surpresas.

Cinematographo Parisiense

Vistas attrahentes

TERRA & MAR

Exercito

O marechal Hermes da Fonseca, em companhia de seu ajudante de ordens, 2º tenente Affonso Pinho de Castilho, visitou hontem as obras de construcção da Villa Militar, em Sapopemba, e os quarteis do 1º batalhão de engenharia e 10º batalhão de infantaria.

S. ex. embarcou na Estrada de Ferro Central ás 7 1/2 da manhã, em companhia do tenente-coronel Alencastro, engenheiro chefe da commissão constructora da villa outros officiaes.

Em Sapopemba, foi o ministro da guerra recebido pelo commandante e officiaes do 1º de engenharia e 10º de infantaria, sendo-lhe prestadas as devidas honras.

S. ex., depois de inspeccionar os serviços a cargo da commissão de engenheiros e visitar os quarteis das duas unidades a que acima nos referimos, regressou a esta capital, chegando aqui ás 11 1/2 horas do dia.

—Como noticiámos, foi dispensado do cargo de encarregado do embarque e desembarque do commando do 3º districto militar o 2º tenente João Alto Baptista, sendo nomeado para substituil-o o 2º tenente do 10º batalhão de infantaria Francisco Xavier de Mesquita.

—Foi transferido para o Asylo de Invalidos da Patria o soldado do 29º batalhão de infantaria Archimedes Lopes.

—Teve permissão para vir a esta capital o coronel commandante do 39º batalhão Pedro de Alcantara Fonseca, que se acha no Paraná.

—Ao seu collega da fazenda communicou o ministro da guerra que o palacio do Catete de Santa Cruz deve ser excluido do numero dos proprios nacionaes que foram entregues áquelle ministerio, visto ser elle empregado nos serviços do Exercito.

—Em solução á consulta do capitão do 9º batalhão de infantaria Candido Borges Castello Branco, sobre si é licito ao official da Guarda Nacional andar fardado, não estando em serviço, declarou o marechal Hermes que, não havendo disposição alguma de lei que regule ou preveja o caso, como não existe para os officiaes do Exercito, Armada, etc. não tem fundamento a mesma consulta, devendo ser prestadas aos mesmos officiaes as honras a que têm direito os do Exercito e Armada.

—Ao consultor geral da Republica transmittiu o ministro da guerra os papeis relativos ao pedido que faz o dr. Elias Fernandes Leite, auditor de guerra do 1º districto, de licença para tratamento de saude e dos quaes consta, de informações, ter mais de um anno de licença sem interrupção.

Os papeis foram remettidos afim de ser emittida a opinião do consultor, visto não ser permittido licenças por mais de um anno.

—No proximo despacho será exonerado do commando da 1ª companhia do batalhão de engenharia o capitão José Joaquim Pereira [illegible], que irá servir na direcção de Artilheria.

—Ao 1º tenente medico dr. Antonio da Silva Gradin, que serve no Rio Grande do Sul, foi permittido vir a esta capital.

—O commandante do 7º districto telegraphou ao chefe do estado-maior communicando-lhe que hontem haviam declarado não acceitar a transferencia para a arma de engenharia os seguintes officiaes da arma de artilheria: 1º tenente Pedro Rodrigues Bastos, 2ºs tenentes Mario Velasco, João Candido Pereira de Castro Junior e João Sebastiano Lyra, arma de infanteria, 2ºs tenentes Arnaldo Damasceno Vieira, Estevão Leão de Carvalho e Manoel Antonio de Sampaio; arma de cavallaria, 2ºs tenentes Themistocles Paes de Souza Brasil, acceitando a transferencia os 2ºs tenentes da mesma arma Nicoláo Bueno Horta Barbosa, Sebastião Pinto da Silva e Emmanoel Silvestre do Amarante.

—A transferencia do 2º sargento Raymundo Camillo de Souza, do 5º batalhão de infanteria, é para o 9º e não para o 23º como foi publicada.

—Reune-se na proxima segunda-feira, na auditoria do estado-maior, o conselho de guerra a que responde o soldado José Ferreira do Nascimento.

—Afim de examinar o forriel do 1º batalhão de engenharia Alexandre Demetrio em telegraphia pratica, foram nomeados o capitão Innocencio Velloso Pederneiras e os 2ºs tenentes José Maria Serpa e Athayde da Costa Galvão.

—Concederam-se 15 dias de dispensa do serviço ao capitão José Joaquim Pereira Leão.

—O 1º batalhão de infantaria foi escalado para dar diariamente a guarda ao palacio do Catete.

—Foi nomeado encarregado da fortaleza N. S. dos Remedios, em Fernando de Noronha, o 2º tenente Pinto Gravatá.

—O 2º tenente João da Cruz Zany foi dispensado da commissão que exercia na colonia militar da foz do Iguassú.

—Ao musico de 2ª classe Firmino Eugenio Santiago, incluido no Asylo Invalidos da Patria, foi permittido transferir sua residencia do Estado das Alagoas para o de Sergipe.

—Ao ministro da fazenda solicitou o da guerra providencias no sentido de ser distribuido á delegacia fiscal do Thesouro no Paraná, o credito de 21:807$880, para occorrer ás despezas de materiaes e fardamentos adquiridos para as guarnições do commando do 5º districto.

—Mandou-se averbar nos assentamentos do 1º tenente Alfredo Mallan d'Agrone o que a seu respeito constar de certidões por si apresentadas.

—Requerimentos despachados hontem:

Lourenço Pereira da Costa, pedindo despacho de um requerimento—Não transitou por este ministerio nenhum requerimento do interessado, a contar de 1906.

Bernardo de Loyola e Silva, capitão, pedindo para ser cedido por compra um cavallo. Indeferido—A acquisição de cavallo para officiaes é feita nos termos das disposições do aviso n. 717, de 28 de agosto de 1907.

Carlos de Abreu Lima Salgado, asylado, pedindo pagamentos—Indeferido, em vista da informação do commando do Asylo de Invalidos.

Antonio de Mattos Vianna Dutra, 2º sargento, pedindo ser contemplado em um dos quadros creados com a reorganização do Exercito—Aguarde a publicação das instrucções para a admissão.

Antonio Dias Teixeira de Mesquita 2º tenente, pedindo despacho—Foi deferido em 10 de agosto de 1906.

João Coimbra Vianna Dutra, 2º sargento, pedindo ser aproveitado no cargo de intendentes—Aguarde publicação das instrucções para admissão.

Lourenço Honorio Duarte, 2º sargento, pedindo cancellamento da nota—Indeferido em vista da informação do estado maior.

Laurindo Ferreira da Silva Junior, 2º sargento, pedindo ser contemplado no quadro de inferiores aproveitados pela reorganização do Exercito—Aguarde a publicação das instrucções para admissão.

Antonio de Souza Nunes Filho, 2º tenente, pedindo lhe ser fornecido um cavallo—Indeferido, as questões de fornecimento e [illegible] de cavallos para officiaes [illegible] estão resolvidos.

—O marechal Hermes da Fonseca recebeu hontem um telegramma do commandante do 3º districto militar, communicando-lhe ter se realizado no quartel do 16º batalhão de infantaria, com toda a solemnidade o alistamento de 59 voluntarios especiaes, tendo comparecido o presidente do Estado e altas autoridades.

—O marechal Hermes, tambem recebeu um telegramma do dr. Araujo Pinho, governador do Estado da Bahia, felicitando-o por aquella solemnidade.

—O capitão Constancio Deschamps iniciou hontem no quartel do 24º batalhão de infanteria a instrucção de educação physica [illegible] gymnastica de flexões e passos ás praças.

Esta instrucção durou quasi uma hora.

—O 2º tenente Mendes de Moraes, commandante do 4º districto militar, nomeou o 2º tenente do 22º batalhão de infantaria Modesto Lopes de Lima Barros auxiliar do capitão Constancio Deschamps Cavalcanti, instructor especial dos inferiores dos 22º, 23º e 24º batalhões de infanteria, sem prejuizo do cargo que exerce como director da escola regimental do citado 22º batalhão.

—O embarque para as praças que se destinam aos corpos do norte da Republica, [illegible] terá logar no dia 13 do corrente, ás 8 horas da manhã, no antigo Arsenal de Guerra.

—Hontem, ás 11 horas da manhã, no auditorio de guerra do 4º districto militar o conselho de guerra [illegible] presidido pelo capitão do mesmo batalhão João Frederico Ribeiro.

—A chefia do estado-maior do Exercito concedeu 15 dias de dispensa do serviço ao 1º tenente do 12º batalhão de infantaria Vicente Ferreira da Cruz.

—O commando do 4º districto militar determinou á 9ª brigada que mande 30 praças para augmentar o destacamento do 12º batalhão de infantaria, composto de 15 praças e que se acha estacionado no Estado de S. Paulo.

—Foram mandados desligar de addidos á repartição do estado-maior do Exercito o 2º tenente Jayme Antonio Borba, do 12º de infantaria, e Augusto de Mello Braga, do 28º da mesma arma.

—Reune-se hoje, ao meio-dia, no quartel-general do 4º districto militar, o conselho de investigação, presidido pelo capitão Heitor Coelho Borges do 6º batalhão de artilheria.

—Obteve oito dias de dispensa do serviço do commando do 5º districto militar, para ir ao Estado de Minas Geraes, o cabo de esquadra do 7º batalhão de infantaria Octavio Alves do Banho.

—Serviço para hoje:

Superior do dia, major Gouvêa; dia ao districto, um official do 1º dos corpos da 9ª brigada de infantaria; [illegible] serviços extraordinarios: [illegible] brigada da guarnição; o 1º regimento de cavallaria a ordenança para o superior de dia; e o 2º regimento da o official para ronda.

Uniforme 4º.

* * *

Marinha

O ministro da marinha recommendou ao chefe do estado-maior general da Armada determinasse ao commando geral do corpo de marinheiros nacionaes que providencie afim de que seja remettida, mensalmente, á inspectoria de machinas, uma parte [illegible] com os marinheiros foguistas.

—Foi permittido ao guardião Felinto Pereira da Silva assignar-se dora em diante Felinto Cavalcante de Albuquerque Mello.

—Foi deferido o requerimento em que o marinheiro nacional de 2ª classe Alfredo Feliciano dos Santos pedia trancamento de uma nota disciplinar.

—Engajou-se, por tres annos, no respectivo corpo o marinheiro nacional de 2ª classe José Theodosio da Silva.

—Foram desligados: o serralheiro de 2ª classe Jorge Americano Almeida Gonzaga, da Escola Naval, e o carpinteiro calafate de 2ª classe Jorge José Januario, do commando geral das torpedeiras.

—Foram nomeados: o fiel de 1ª classe Pedro Alvares Cabral, para servir no Deposito Naval; o serralheiro de 1ª classe Arceo Ayres de Carvalho, para servir na Escola Naval e o carpinteiro calafate de 2ª classe Ernesto Fernandes da Silva, para servir no commando geral das torpedeiras.

—Embarcaram:

O 1º tenente Amelio Falcão, no *Riachuelo*; o serralheiro de 2ª classe Jorge Americano de Almeida Gonzaga, no *Barroso*; e o carpinteiro calafate de 2ª classe José Januario, no *Carlos Gomes*.

—Desembarcaram:

O 1º tenente machinista Arthur José da Costa, do *Tupy*; o serralheiro de 1ª classe Arcêo Ayres de Carvalho do *Barroso*; o escrevente de 1ª classe Manoel Joaquim dos Santos, do *Tiradentes*; o carpinteiro calafate de 2ª classe Ernesto Fernandes da Silva do *Carlos Gomes* e os creados Benedicto Avelino, do *Floriano*, e Pio Augusto da Silva, do *Barroso*.

—O uniforme da divisão de desembarque será o 2º, branco com sapatos pretos em caso de bom tempo ou o 2º azul de desembarque se fôr chuvoso.

A força deverá estar formada no pateo do Arsenal de Marinha, prompta a marchar, ás 10 horas da manhã.

A 1ª brigada formará no pateo do Arsenal, em frente a casa do inspector; a 2ª junto a casa dos officiaes e a 3ª em linha de frente junto ao caes e as baterias na rua central do portão.

As 1ª e 2ª brigadas formam em columna de pelotão, tendo a frente para a rua do portão.

—Vae ser submettido a novo conselho de investigação o capitão de mar e guerra Justino de Macedo Coimbra, por não se ter conformado o Supremo Tribunal Militar com a decisão do conselho de guerra a que respondeu o referido official, por ter havido faltas essenciaes como a preterição de testemunhas.

O novo conselho de investigação compor-se-á dos capitães de mar e guerra José Ramos da Fonseca, Francisco Marques Pereira e Souza e Raymundo Kiappe da Costa Rubin.

—O chefe do estado-maior general da Armada passou hontem revista mensal de mostra no cruzador *Barroso* e no corpo de infanteria de marinha, na ilha das Cobras.

—Os rebocadores «Albatroz» e «Intrepido», que se destinam ao sul da Republica, chegaram, ante-hontem, á noite, a Cananéa, de onde já zarparam.

Aquelles embarcações estiveram em bom abrigo.

—Foi nomeado para exercer interinamente o cargo de auxiliar archivista da inspectoria de engenharia naval o 1º tenente machinista reformado Isaias Lobo, durante o impedimento do capitão de fragata Joaquim Franco.

—Foi approvado o regulamento para o serviço de praticagem dos portos do Rio Grande no de Porto Alegre, Pelotas, Jaguarão e Santa Victoria do Palmar.

—O capitão-tenente José Lopes Caldas foi louvado por ter apresentado o plano hydrographico do porto de S. Luiz, um projecto de balizamento da bahia de S. Marcos e rio das Preguiças, no Estado do Maranhão.

—Foram nomeados: os engenheiros navaes capitães de mar e guerra José Lopes da Silva Lima e J. Ribeiro da Costa e capitão de corveta Octavio Perdim para, em commissão, rever o Manual do Foguista.

—O almirante ministro da marinha, acompanhado de seu ajudante de ordens o 1º tenente Mario Victor Barreto, visitou hontem as obras e officinas da ilha das Cobras.

—O almirante ministro da marinha remetteu ao seu collega da industria a relação dos funccionarios do seu ministerio que se acham autorizados a fazer uso official dos Telegraphos [illegible] capitão-tenente machinista reformado Isaias Lobo [illegible].

—Foi mandado addicionar ao tempo de serviço do professor da Escola Naval, capitão de corveta honorario Eugenio Guimarães Rebello, para os effeitos do accrescimo periodico de vencimentos, o periodo de 7 annos, 10 mezes e 11 dias de serviços scientificos, magisterio e da campanha e para a jubilação o periodo de 7 annos, 5 mezes e 10 mezes de serviços geraes.

* * *

Força Policial

Serviço para hoje:

Superior do dia, o major Peixoto; medico de promptidão, o capitão dr. Molina; medico de dia, o capitão graduado dr. Frota; auxiliar do superior do dia, o 2º commandante de esquadrão; inferior do dia ao 1º batalhão, o alferes honorario Oscar; musica de parada e promptidão, a do 2º regimento; promptidão de incendio, um official [illegible] 1º regimento; ronda aos theatros, o alferes Lima; rondam com o superior de dia, quatro officiaes do regimento de cavallaria e tres do [illegible] regimento; 14 inferiores do regimento de cavallaria; 9 do 1º regimento e 12 do 2º; [illegible] um official e um inferior do regimento de cavallaria; guarda da Amortização, Moeda e Thesouro, tres officiaes do 2º regimento e do quartel, um inferior do regimento de cavallaria; [illegible] Alvaro de Mello; á disposição do official de dia, o inferior do 2º regimento; piquete ao quartel-general, [illegible]; [illegible] em promptidão, 2º regimento [illegible] a garantia da ordem, [illegible] promptas [illegible] subalterno, e [illegible] que for [illegible] ordenanças [illegible] promptidão [illegible] dante de [illegible] validos e a guarnição.

Uniforme 6º.

* * *

Bombeiros

Estado-maior, alferes Pereira: promptidão, tenente Silva e alferes Miranda; na nobre de registros, alferes Carneiro; ronda aos theatros, tenente Firmino; medico de dia, tenente dr. Prigo; pharmaceutico, alferes Maia; emergencia, dr. Bastos, capitão Mendes e tenente Paschoal.

Uniforme, 7º.

* * *

Guarda Civil

Serviço para hoje:

Dia á séde central, fiscal Francisco Mendes.

Ronda geral, fiscaes Domingos e Azevedo Carvalho.

Theatro S. Pedro, fiscal Mendes.

Ronda aos theatros, cinematographos, Passeio Publico e 5º districto, fiscal Aurelio Santos.

Rondas: 7º districto um chefe de turma; 9º e 15º um chefe de turma; e 17º um chefe de turma.

Uniforme 4º.

* * *

Guarda Nacional

6º batalhão de infanteria.

Estão convidados a comparecer no respectivo quartel, ás horas designadas, os officiaes do commando deste batalhão.

—Detalhe de serviço para hoje:

Estado-maior, tenente José Setta; auxiliar, um official do 2º regimento de cavallaria.

O 4º batalhão de infanteria e o 1º de artilheria de posição darão as ordenanças para o quartel-general.

Uniforme 10º.

Os vencedores dos Cuamatos

A MERCÊ DA TORRE E ESPADA

Em resposta ao appello que hontem inserimos, por solicitação do sr. Humberto Taborda, a que o *Correio da Manhã* não podia eximir-se, não só pelo assumpto de que se trata, revelador do sentimento patriotico que inspirou o sr. Taborda, sinão tambem pela affectuosa sympathia que temos pela briosa colonia portugueza, recebemos a seguinte carta:

«Sr. redactor do *Correio da Manhã*:

Accedo ao appello do sr. Humberto Taborda e á delicadeza com que o *Correio da Manhã* abriu a subscripção para com o producto della serem compradas as insignias da *Torre e Espada* com que foram galardoados os soldados e marinheiros que foram bater-se pela pela patria, nos sertões da Africa.

Sou operario e só posso dispôr de 1$000. Dou-os com grande prazer, e peço-lhe que os junte ao mais que receber para aquelle destino, e que a sympathia com que sempre acolhe tudo quanto diz respeito aos portuguezes. De v. etc.—*José da Silva Silvestre*.

* * *

Quantias recebidas:

Humberto Taborda................	50$000
José da Silva Silvestre............	1$000

Haverá hoje sessão no Instituto dos Bachareis.

Do director da Estrada de Ferro Muzambinho, recebemos convite, que agradecemos, para assistir á exposição das vistas da inauguração dos trens de luxo daquella Estrada, no Cinematographo Mineiro, hoje, ás 8 horas da noite.

O dr. Miguel Calmon manteve o despacho de 7 de abril ultimo, dado no requerimento de Castello Branco & C., estabelecidos nesta praça e proprietarios da «Carta de informações uteis da cidade do Rio de Janeiro», offerecendo á sua consideração uma carta que lhes dirigiu o director do Serviço de Propaganda e Expansão Economica do Brasil no Estrangeiro sobre a utilidade da mesma «Carta de informações».

CORREIOS & TELEGRAPHOS

CORREIOS—Para praticante dos Correios da Bahia foi promovido o de 2ª classe Francisco de Salles Silveira.

—A carteiro da Parahyba do Norte foi promovido o de 2ª classe José dos Passos Rangel Torres.

—Foi encaminhado ao ministerio da industria o requerimento dos amanuenses de Santa Catharina João Francisco da Silva Dutra e José Antonio Duarte Silva pedindo mais um anno de validade para o concurso que prestaram em 1906 para officiaes.

—Foi nomeado Hermelino de Souza Bomfim para praticante de 2ª classe da Bahia.

—Estão em estudos na sub-directoria os concursos para officiaes, effectuados nas administrações de Goyaz e Espirito Santo.

—O director geral concedeu as seguintes licenças: 60 dias, ao amanuense de Pernambuco Rodolpho Laymé e seis mezes ao carteiro de 1ª classe do Pará Joaquim Jorge dos Santos.

—Foi indeferida a petição de d. Maria Deslinda Medeiro, recorrendo do acto do administrador de S. Paulo que a demittiu de agente de Santa Rosa.

—Para carteiro de 1ª classe de S. Paulo foi por antiguidade promovido carteiro da agencia de Santos, Manoel Tavares da Silva.

—Falleceu o 3º official do Rio Grande do Sul Affonso Guedes da Fonseca Araujo.

A sua vaga deve ser preenchida por um dos amanuenses com concurso.

—Ao ministerio da industria foi enviado o requerimento da agente do Braz (S. Paulo) d. Angela Candida e Brito, pedindo aposentadoria.

Essa agente está implicada nos escandalos descobertos em S. Paulo e por isso ouvimos não será aposentada e sim exonerada.

—Realizam-se hoje as ultimas provas do concurso para preenchimento de logares de praticantes de 2ª classe do Correio desta capital, sendo chamados os candidatos do numero 328 em deante.

Por uma concessão especial do presidente de mesa, major Serqueira Braga, são chamados tambem os candidatos que deixaram de responder ás chamadas anteriores.

Os trabalhos têm corrido com o maximo criterio por parte da mesa apuradora.

Hontem, as provas terminaram ás 7 horas da noite.

Domingo, devem ser chamados os candidatos para as materias facultativas.

TELEGRAPHOS—A renda das estações Central e urbanas, hontem recolhida a thesouraria foi de 3.207$335 réis, tendo sido de 5.065 o numero de telegrammas trafegados.

VIDA OPERARIA

União dos Recebedores em Ferro-Vias—Realiza-se hoje na séde social, á rua dos Invalidos n. 86, ás 7 horas da noite, a sessão ordinaria do directorio, correspondente ao corrente mez, para a qual são convidados todos os directores, visto haver muitos assumptos de grandes interesses para os socios, os quaes não podem ser adiados.

Associação Economica dos Operarios Nacionaes—Esta associação tem por fim reunir todos os operarios nacionaes, afim de reivindicar os seus direitos e defender os interesses dos mesmos. Convidam-se os associados e todos os operarios nacionaes para se reunirem no dia 11 do corrente, ás 6 horas da tarde, á rua Marechal Floriano n. 2, na séde da Associação de Resistencia dos trabalhadores em Café. Outrosim, pede-se o comparecimento de todos para se tratar do syndicato do trabalho.

Confederação Operaria Brasileira—Hoje ás 7 1/2 horas da noite, realiza-se uma assembléa extraordinaria, para tratar de assumptos urgentes e de grande importancia.

Pede-se o comparecimento de todos os delegados, pois as questões a serem discutidas são de caracter intransferivel.

Rua do Hospicio 156.

Syndicato dos Trabalhadores em T. e no Café—Reune-se hoje ás 7 horas da noite em assembléa geral extraordinaria, para empossar o presidente e thesoureiro eleitos em 7 do corrente. Pede-se o comparecimento de todos os associados.

Sociedade U. P. dos Empregados de Padaria no Brasil—Convidam-se todos os companheiros a se reunirem, em assembléa geral extraordinaria, hoje, 10, á 1 hora da tarde, para tratar-se do preenchimento de cargos vagos e outros assumptos de importancia.

RECLAMAÇÕES

LIMPEZA PUBLICA

Procurou-nos o sr. Antonio das Neves Mariz Salerte, funccionario da 2ª secção do Arsenal de Guerra e morador á rua Sant'Anna 45, sobrado, e nos disse que, durante tres dias, teve de guardar em casa o lixo que os encarregados da limpeza publica deixaram de retirar.

Alta madrugada, antes que os raios do sol venham espancar o negro véo da noite dormente, é mistér que os famulos se apressem em depositar na escura lage da rua, á porta de casa, os mal cheirosos detrictos, de alimentos e, si não fizerem a tempo, aguardando a visita hygienica dos alaeres intermediarios da ilha da Sapucaia, podem voltar com a perfumada carga, porque elles já se terão ido, e não se dão ao fastidioso trabalho de galgar escadas de ninguem, fosse o mais pintado cidadão da rua de Sant'Anna.

Ora, o sr. Antonio das Neves Mariz, o reclamante, ignorando os precalços dos utilissimos e matutinos zeladores da hygiene caseira, pergunta, na sua candidez de antigo morador da rua da Quitanda:—Porque no centro da cidade, os encarregados da limpeza publica ascendem aos sobrados para buscarem as vasilhas de lixo, e na Cidade Nova se recusam a semelhante dever?

A lei não é a mesma em qualquer zona do Districto Federal?

A resposta, a quem competir.

SAUDE PUBLICA

Clama, clama, ne cesses!—Inculcam os ministros da santa religião catholica, apostolica, romana, e nós, como bons fieis, aqui estamos a reclamar, sempre a reclamar a preciosa attenção do commissario da Saude Publica pela rua Goyaz, em Todos os Santos.

E' malhar em ferro frio, já ficámos crentes, todavia, é possivel que, numa bella manhã, (será a de hoje?) qualquer providencia cáia do céo, por descuido. Soará então a hora de entoarmos o—*Agamus tibi gratias* de lithurgico estylo.

Pois, senhores da Saude Publica, lembrae-vos que na rua Carolina Meyer, junto ao n. 1, existe um terreno, por signal pessimamente cercado, que se transformou em logradouro publico, onde quem quer vae satisfazer suas necessidades corporaes.

E' facil imaginar de quanto perfume não está impregnada aquella atmosphera, e que *delicioso* aroma os moradores da vizinhança são forçados a respirar. Mas não é tudo; o principal e velho motivo deste lembrete é uma agua estagnada, pantanosa, que desde tempos quasi immemoriaes, existe á beira da rua, no canto do mesmo terreno, viveiro de mosquitos, infeccioso e constante martyrio das familias que se vêem a braços com repetidos casos de febres palustres.

O appello dirigido ao chefe do districto, por nos o intermedio, até hoje não surtiu o desejado effeito, entretanto s. s. como extremoso chefe de familia que é, desejaria ver suas creaturinhas continuadamente perseguidas pelas febres, e só por capricho ou má vontade de quem tem o dever de zelar pela saude dos contribuintes?

Vamos, um bom movimento, sr. doutor e o perigo desapparecerá.

—Pedem-nos chamar a attenção do dr. Oswaldo Cruz para algumas casas da rua General Bruce, onde se tem manifestado actualmente a variola, sem que até a presente data tenha sido removido algum varioloso.

PREFEITURA

E' tal o desleixo observado nas ruas Assis Carneiro e Sá, por parte da policia e prefeitura que alguns moradores dessas ruas nos pedem chamar a attenção de quem de direito.

A carrocinha, da apanha de cães, ha muito por ali não apparece.

HYGIENE PUBLICA

Na freguezia de Inhaúma, na rua Emilia, esquina do largo, durante cinco dias conservou-se o corpo de um muar que ali mesmo tinha morrido. Entrando em putrefação, exhalava emanações terriveis e perigosas.

O sr. Oscar da Costa Nero, residente naquella zona, dirigindo-se ao guarda municipal ali destacado, pedindo que providenciasse para a remoção do corpo, pois que elle estava impestando o ambiente, e portanto, pondo em perigo a saude dos moradores de Inhaúma.

O guarda não attendeu a reclamação, respondendo até por forma incorrecta. Em vista disso, alguns moradores do largo quotisaram-se, adquiriram kerosene e os elementos precisos para procederem á cremação do corpo, o que fizeram, afim de pôrem cobro a uma situação intoleravel. Apezar disto, ainda no local se conservam alguns despojos do muar, exhalando pessima emanação, sem que o guarda municipal se resolvesse a tomar as providencias necessarias.

Ahi fica a reclamação que nos foi trazida pelo sr. Nero, e que principalmente visa a incuria do serviço de hygiene e a irregularidade do guarda municipal que, não sabendo cumprir os seus deveres, ainda desattendeu aquelles que se lhe dirigiram, pedindo-lhe as providencias necessarias.

—Veio hontem á nossa redacção grande numero de moradores das casas 312 da rua Frei Caneca e Nery Pinheiro 8, pedir intercedessemos em seu favor, no sentido de ser prorogado por mais algum tempo o praso dado pela inspectoria de hygiene para evacuação dos mesmos predios, ao que parece, condemnados pela nossa policia sanitaria.

Na verdade, essa pobre gente, deante da crise de casas que atravessamos, não sabe para onde ir. O dr. Oswaldo Cruz, estamos certos, não se negará em prorogar, por mais algum tempo, o ultimo praso concedido e a terminar por esses dias.

LIGHT

Os moradores de S. Christovão, Tijuca, etc., que viajam nos bondes da Companhia S. Christovão, pedem a nossa intervenção junto aos directores da Light, afim de compararem passes para a referida Companhia, a exemplo do que se faz na da Villa Isabel e Carris Urbanos.

COMPANHIA JARDIM BOTANICO

O sr. Antonio Gonçalves de Sousa, residente nas Laranjeiras, 58, avenida, casa n. 2, despachou no dia 2 do corrente, pelo ultimo bagageiro, um volume, com o endereço citado. O despachante da Companhia objectou que na rua das Laranjeiras, 58, não existe nenhuma avenida, e insistiu em não effectuar o despacho nos termos do endereço que lhe era dado.

Por fim, lá endereçou o volume como quiz.

O resultado foi que o objecto despachado não foi entregue a quem de direito, tendo-se perdido e ignorando agora o sr. Sousa de quem deve reclamal-o, pois o conductor do bonde declara que fez a entrega de todos os volumes nos locaes que lhe tinham sido indicados. Assim, o sr. Sousa, que se fiou na honestidade do serviço da Companhia, perdeu mercadorias no valor de 60$000 réis, que momentos antes havia comprado.

POLICIA

Chamamos a attenção da policia para a maneira pela qual está sendo feito o serviço de ronda nocturna em Botafogo, principalmente em certas ruas como a de d. Marianna.

Os assaltos á propriedade são constantes e muitos delles repellidos pelos proprietarios e sem conhecimento da policia.

Ainda hontem, o morador de um dos predios perto da Voluntarios da Patria, presentindo gente em seu terreno, saiu á rua, afim de buscar um guarda. Pois teve que ir á praia de Botafogo para encontrar um pobre diabo somnolento que com o seu espadagão enferrujado veio-se arrastando até o ponto do alarme onde nada mais encontrou.

Perguntado sobre o paradeiro do guarda local foi-lhe communicado que o mesmo, porque estivesse muito cançado, tinha-se ido embora buscar nos braços de Morpheu o consolo a que todos os mortaes têm o direito.

Si é assim que se policia uma cidade...

—José Francisco da Silva, ferido no pé esquerdo, coxeando em virtude desse ferimento, veiu dizer-nos que fora preso, por se achar um tanto embriagado, e que sendo conduzido ao posto policial, ahi foi aggredido pelo sargento da guarda, produzindo-lhe o ferimento que o faz coxear e o impede de trabalhar por alguns dias. E' possivel que, estando o preso embriagado, como elle confessa, praticasse algum desvario, mas não é isso sufficiente para justificar a aggressão de que foi victima.

MISSAS

Das missas annunciadas no *Correio da Manhã* rezaram-se hontem as seguintes:

MONSENHOR MOLINA—As zeladoras e associados da capella do Sagrado Coração de Jesus, á rua Benjamin Constant, mandaram celebrar hontem, ás 8 horas, missa por alma de monsenhor Mariano Antonio de Velasco Molina.

O luxuoso altar-mór onde fora rezada a cerimonia achava-se profusamente illuminado e ornamentado.

Officiou o padre João Alpi que foi coadjuvado pelo sacristão Osmin Osorio.

O orgão foi executado por mme. Souza Bandeira.

Dentre o grande numero de pessoas que assistiram a este acto, vimos: Joaquim V. Corrêa de Sá, Judith Barbosa de Oliveira, familia Fontoura, Lisbell Luzia Perdigão Fernandes, Ivo Carvalho, Idalina Carvalho, miss Mee, viscondessa de S. João da Madeira, Leopoldina Torres, Amelia da Cunha e filha, desembargador Pedro Cavalcanti de Albuquerque, Leopoldina Francisca de Souza Mello, Amelia Montenegro, Ida Ferreira dos Santos, Maria Costa, Isabel Maria Costa, Emilia Francisca de Paiva, Joanna Navarro Vieira Souto, Antonietta Lago, Julia Moller Lisboa, Maria Francisca A. Amaral, Maria Luiza Vieira Souto, Caridade Maria dos Santos, Christina Candida de Jesus, Josephina Pinheiro, Leopoldina Tavera, Lucia V. Souto, A. Teixeira, Anna Maria Ferreira Cardoso, Maria Adelaida Sepulveda Souza, viuva Masse e filhos, viuva Targina, Anna Bastos, Elvira Tau er, Symphronia C. Eugenia, Amalia Rosa e familia, Alice Durão, Maria Cerqueira, Marietta Gondina, Thereza Ribas de Faria, familia Souza Bandeira, Daria Moutinho Doria, familia Drummod, Rosa Franco Olympia Eyrio de Barros Sive, Carolina Silva de Gomensoro, familia Silva Nunes, Josephina Margarida da Costa Azevedo, Sezilia Maria Vialles, Georginia Francklin, Josephina B. Araujo, Lisbella Luiza Fernandes.

D. MARIA DO CARMO DA COSTA CABRAL—No altar-mór da egreja de S. Francisco de Paula da Veneravel Ordem Terceira dos Minimos, celebrou-se hontem, ás 9 1/2 horas, missa por alma da veneranda sra. d. Maria do Carmo da Costa Cabral.

O acto foi officiado padre Francisco Pinto da Cunha, coadjuvado pelo sacristão João Evangelista do Amaral.

Essa cerimonia foi mandada rezar pelo sr. Mario Aurelio da Costa Cabral, d. Maria da Costa Cabral Abrahão, seu marido dr. Alexandre Corrêa da Silva Abrahão e filho, d. Dagmar Alda de Cabral Werneck e seu marido João Maria da Rocha Werneck, d. Regina Cabral da Rocha Werneck, seu marido José Ignacio da Rocha Werneck e filhos, d. Carmen da Costa Cabral, d. Noemy da Costa Cabral Vicente Aurelio da Costa Cabral e sua mulher d. Maria Bueno da Costa Cabral, José Christino da Costa Cabral e commandante Graciano dos Santos Pereira.

Dentre o grande numero de pessoas que compareceram a esta solemnidade conseguimos obter os nomes seguintes:

dr. Renato Carmil, Virgilio Las Casas dos Santos, Manoel Jorge Moreira, Levindo de Araujo, commendador Aristides Alves da Silva, Manoel Lopes Angelo, barão de Werneck e familia, Manoel Joaquim Soares de Araujo, Alarico de Souza Bueno barão de Ipiabas, Dominhos C. Pinheiro Baptista & Fonseca Joaquim barbosa dos Santos Werneck, Accacio Werneck, Elpidio Garcia, Bezerra de Menezes por si e seu pae dr. Leandro Bezerra, dr. José Geraldo Bezerra de Menezes, Arrigo Rossi, dr. Francisco Quirino da Rocha Werneck, dr. Carlos Rossi e senhora, Eugenio Napoleão Rossi, Olivando de Araujo Leite, capitão Abilio da Silva Pereira, Annibal Xavier Rodrigues, dr. Miguel Daltro Santos Alvaro Campos, Miguel Joaquim de Castro Sobrinho, coronel João Correia de Brito Junior, Fernando Louzada Marcural, dr. Luiz de Araujo, Edmundo Dantas, por si e por Thomaz José de Barros Rocha, dr. Ildefonso Brant de Bulhões Carvalho, Americo Machado de Azevedo e Silva e senhora, coronel Raymundo do Espirito Santo, Fontenelle e familia, José Joaquim Barbosa, Francisco Xavier Rossi João Rebello Gonçalves, dr. Palmeira Ripper, capitão Albano Fontenelle, Jorge Dyott Fontenelle, Amadeu Silva, Araujo & Lima, José Carlos Duarte, Alfredo Cordeiro, Julio C. dos Santos Marques, A. Casemiro de Souza, Francisco José Puga Govela, Manoel Pereira de Lima Junior, dr. Gil Diniz Goulart e familia, dr. Julião de Macedo Soares, dr. Julio Guedes Filho, e senhora, dr. Nestor Ascoli, Raul de Noronha Sá, conselheiro Ernesto Cybrão, d. Anna B. Cerqueira Lima, Antonio Rego, capitão dr. Francisco Antonio de Carvalho e familia, Luiz Julio de Oliveira, capitão José Amith de Vasconcellos Junior e familia, Raul Balazans Rodrigues Mem Rodrigo Smith de Vasconcellos, dr. Abilio de Carvalho, d. Maria Argemira Paranaguá Moniz, José Francisco da Souza Porto, Luiz de Malafaia, Luiz de Malafaia Filho e Esposa, viuva Correia Dutra e Filho J. P. Domingos da Silva, Francisco Ignacio de Brito, viuva Cerqueira Lima por si e seu filho, Pedro Benjamim de Cerqueira Lima, Augusto José Antunes G. P. Vilaça por si e sua familia, d. Henriqueta Diniz Cordeiro, Francisco Maia da Cunha Mumeir, representante desta folha e outras pessôas.

MANOEL GONÇALVES DE ANDRADE—Na egreja do S. Francisco de Paula celebrou-se hontem ás 9 1/2 horas, missa de setimo dia por alma do sr. Manoel Gonçalves de Andrade, sogro do capitão-tenente Souza e Silva.

O altar de Nossa Senhora da Conceição onde fora rezada a ceremonia pelo padre Araujo, achava-se profusamente illuminado.

A cerimonia foi mandada effectuar pela sra. d. Leopoldina Dutra Pereira de Andrade, João Carlos de Souza e Silva, sua mulher e filhos, Carlos de Paula Costa, sua mulher e filhos, Antonio Gonçalves de Andrade e sua familia, Angelina Dutra Pereira Lopes e sua familia, João Dutra Pereira, Manoel Xavier de Souza, sua mulher e filhos, João Pinto e sua familia.

Compareceram a esta cerimonia além da familia do fallecido mais as seguintes pessoas:

JOSÉ MARTINS DE FREITAS—A's 8 1/2 horas, foi officiada na egreja do Bom Jesus do Calvario, missa de trigesimo dia por alma do sr. José Martins de Freitas, fallecido em Portugal.

Esse acto foi mandado celebrar, pelo sr. Fortunato Martins de Freitas, sua esposa e filhos e o sr. Calixto José Corrêa Braga.

Officiou no altar-mór o padre João Lyra, coadjuvado pelo sacristão mór Francisco da Costa Vida.

Além dos parentes do finado compareceram a cerimonia outras pessoas cujos nomes não conseguimos saber.

Oscar de Castro Menezes, Octavio Teixeira, T. Franklin de Castro Menezes, Alfredo de Braga Mello, Ernani Caldas e familia, Luiz Pinto de Oliveira, José Marcellino Gonçalves, Antonio Baptista, Francisco de Castro Menezes, Paulino Rocha, Salvador Rosiére, coronel Luiz Antonio Cardoso, pelo regimento de cavallaria; 2º tenente Luiz Souto, 2º tenente Villa Bella, aspirante Diocleciano Garnier de Souza, capitão-tenente Manoel Fernandes da Silva Guimarães e familia, capitães de corveta: Gil de Siqueira, Frederico de Menezes, Apolonio de Carvalho, Theodomiro de Almeida; capitães-tenentes, Barros de Azevedo, Domingos Lopes, Leopoldo Leal, Leopoldo Guimarães, João Santos, João Borges, mme. Babo e familia, mme. Elysa Portugal e familia, Florestino José da Rosa, Ayres Henrique de Sá, José Josephino da Silva, Francisco Pereira da Silva, coronel Francisco Pinto de Oliveira, Manoel Antonio de Souza e Silva e familia, Oscar de Souza e Silva e familia, Oscar de Faria, mme. Eugenia Garcia e familia, Alberto Carlos dos Santos e familia, Alfredo de Souza e Silva, Amelia Rufina da Costa, Maria Couto Braga e familia, Maria da Gloria da Silva, coronel dr. Carlos Costa e senhora, Roberto da Costa Lima, familia Ribeiro Machado, Hercilio Ganier de Souza, dr. Bello de Andrade, Candido Venancio Peixoto, e outras pessoas que não nos foi possivel obter os nomes.

JULIO GONÇALVES PINTO—O padre João Silveira Madruga acolytado pelo sacristão Nisacio Baez, celebrou hontem ás 9 e meia horas missa de setimo dia por alma do sr. Julio Gonçalves Pinto, mandada celebrar pela sr. d. Maria de Oliveira Pereira Pinto, na sua egreja de S. Francisco de Paula da Veneravel Ordem Terceira dos Minimos.

Compareceram a ceremonia, além da familia da fallecida, amigos e admiradores, cujos nomes não nos foi possivel obter.

Nictheroy

PEDRO LUIZ DE CARVALHO FILHO—Celebrou-se hontem ás 8 e meia horas na matriz de S. João Baptista desta capital, missa por alma do estimado sr. Pedro Luis de Carvalho Filho.

Essa cerimonia foi mandado realizar pelo sr. Pedro Luiz de Carvalho e familia.

Assistiram a cerimonia além dos parentes de finado amigos e admiradores.

FALLECIMENTOS

Da rua do Riachuelo n. 206, saiu hontem, para o cemiterio de S. Francisco de Paula, o enterro do sr. Luiz Corrêa Picanço, natural de Portugal, solteiro e de 25 annos de edade.

—Sepultou-se hontem, no cemiterio de S. Francisco Xavier, d. Rita Ignacia de Castro Saldanha, natural desta capital, casada e de 56 annos de edade, fallecida á rua de S. Miguel n. 4.

—Falleceu á rua Lopes da Cruz n. 37 e sepultou-se hontem, no cemiterio de S. João Baptista, d. Maria Candida Machado, natural de Pernambuco.

—Teve hontem logar, no cemiterio de S. Francisco de Paula, o enterramento do sr. Antonio Machado Lourenço, brasileiro, casado e de 35 annos de edade, que falleceu á rua de Sant'Anna n. 64.

—Falleceu hontem á praça Pinto Peixoto n. 1 e sepulta-se hoje, no cemiterio de S. Francisco Xavier, o sr. Antonio de Aguiar Cascaes Pinto, natural de Alagoas, casado e de 42 annos de edade.

—Sepultaram-se hontem:

No cemiterio de S. Francisco Xavier:

João Felippe da Costa, 22 annos, solteiro, e João Feitosa de Sá, 19 annos, solteiro, hospital de S. Sebastião; Antonia Anna dos Santos, 21 annos, casada, hospital de S. Sebastião; Marcellino da Silva Souza, 33 annos, casado, hospital S. Sebastião; João Alfredo, 20 annos, solteiro, hospital S. Sebastião; Justiniano Maria do Rosario, 80 annos, solteiro, rua Fonseca Barbosa 2; Jandyra, filha de Arthur Tobias de Azevedo Costa, 14 annos, rua General Bruce 72; Deoclecianа, filha de Agostinho Pinheiro, 9 mezes, rua Cajueiros 5; Jovelina, filha de Modesto Nogueira Xavier, 18 mezes, rua Senador Pompeu 121; Isaura, filha de Antonio José Machado, 1 mez, rua Dr. Maciel 33; Helena, filha de Luiz Santarelli, 3 annos, rua Santa Luiza 14; Manoel, filho de Seraphim de Souza Meirelles, 44 dias, rua Don Affonso 22; Balthazar, filha de Adriano José de Moraes, 5 mezes e dias, rua Ajuda 61; Hercilia, filha de José Vianna, 2 annos, rua João Caetano 117; Judith, filha de Maria Leite Pereira Campos, 1 anno, rua Costa Pereira 5; João, filho de Francisco Gonçalves Rodrigues, 7 annos, travessa Marietta 2; Euclydes, filho de Joaquim Nunes Moreira, 4 annos, rua Vidal de Negreiros 2; um feto, filho de Albino de Figueiredo, 6 horas, rua S. José 79; João, filho de João Pacheco, 30 dias, rua Senador Pompeu 246.

No cemiterio de S. João Baptista:

Raman, filho de José Fernandes, 15 mezes rua Laranjeiras 4?; Mariano, filho de Italduino Mariano Serqueira, 4 annos, Ville Rica 9; Miguel, filho de Manoel Medina 6 mezes, rua dos Arcos 60; Dulce, filha de Jaymo Pereira, 3 annos, rua Concordia 22, Nair, filha de João da Silva Arruda, 2 annos, rua Pinheiro Guimarães 93; Oswaldo filho de Silvano José Athanasio, 17 annos, rua Cunha 49; Antonio Fernandes Lesse 55 annos, solteiro, hospital S. João Baptista.

DIA SOCIAL

Datas intimas

Passa hoje a data natalicia do sr. José Mari[illegible] do Lago, contador interino da E. de F. Central do Brasil.

Por esse motivo vai receber o distincto funccionario innumeros cumprimentos.

—Faz annos hoje o tenente João Vigier Filho director da revista *Brasil Moderno*.

—Foi, ante-hontem, muito cumprimentado por motivo do seu anniversario natalicio, passado naquella data, o sr. Bernani Marcolino Le[illegible], activo commissario de policia do 15º districto policial.

—Passa hoje o anniversario natalicio do distincto academico de direito e funccionario publico do Estado do Rio, Francisco de Assis Pereira da Silva, filho do general dr. Pereira da Silva, commandante da Guarda Nacional do Estado do Rio.

—Passa hoje a data natalicia da exma. sra. d. Deolinda da Silva Nunes.

—Festejou hontem o seu anniversario natalicio a senhorita Dionisia Baldessarini, filha do conceituado negociante de nossa praça sr. J. Baldessarini e noiva do bacharel Nelson Gonçalves Coutinho, zeloso funccionario do Correio Geral.

—Passa hoje o anniversario da senhorita Eurydice de Souza, filha do sr. Miltão de Souza empregado da E. de F. Central do Brasil.

Casamentos

Realiza-se hoje, em Bom Successo, Inhaúma o enlace matrimonial da gentil senhorita Rosa-Ena Thereza Alves, filha do sr. Alexandre Jo[illegible] Alves e de d. Thereza Maria Alves, com o sr. Dantas These. Serão padrinhos por parte da noiva, d. Catharina de Ricci e o sr. Manoel Pereira Vansa e por parte do noivo o sr. Antonio Lafrano.

—Na 14ª pretoria, consorciaram-se sabbado ultimo, o major Antonio Castro Teixeira e a senhorita Orminda de Albuquerque Diniz, retirando-se após para a sua residencia á rua Dr. Candido Benicio, em Jacarépaguá, acompanhados por diversas familias e cavalheiros.

Aos convivas foi offerecida lauta mesa, sendo ao champagne saudados os noivos pelo sr. Francisco das Chagas Pereira de Oliveira, seguindo-se animada soirée.

Entre as pessoas presentes notámos as senhoras e senhoritas: Ida Fontes, Etelvina Quaresma, Paulina Gottgroy, Maximiana Pires, Rita Alves Milne, Dalila Fonseca Fontes, Antonia Rodrigues, Isaura Diniz, Alzira e Francisca Cabral, Alta Teixeira, Clelia Machado, Angelica Braga, Irene Carolina Nunes e Alzira Quaresma.

Nascimentos

O dr. José Mendes Diniz tem desde hontem o seu lar enriquecido com mais uma linda creaturinha que recebeu o doce nome de Maria de Lourdes.

O sr. Joaquim Alves de Carvalho, zelador da Inspectoria de Mattas, nos participou o nascimento do seu filhinho Decio, no dia 6 do corrente.

Clubs e festas

CLUB 2 DE MAIO—Grupo Roxo—Na reunião de domingo ultimo, levado a effeito pelo Grupo Roxo para eleição da sua primeira directoria, foram unanimemente acclamados os seguintes senhores para dirigir provisoriamente no corrente exercicio aquelle florescente grupo recreativo:

Jeronymo Naylor, presidente; Orestes Jayme de Souza Pinto, vice-presidente; Adriano de Castro Guidão Junior, thesoureiro; Luiz Antonio da Cunha Junior, secretario; Alfredo Accioly Goston, 1º procurador e José Madureira Junior, 2º procurador.

Essa directoria, acclamada por uma assembléa numerosa, fará, com grande brilho a festa inaugural do Grupo Roxo no dia 23 do corrente e organizará os estatutos da novel associação que tanto brilho vae dando ás suas reuniões na séde do Club 24 de Maio, ao qual é filiado.

CLUB DRAMATICO PALMYRA BASTOS—A récita mensal desse conceituado club, realizada no sabbado passado, teve a concurrencia de distinctas familias e cavalheiros.

O bellissimo predio da rua Camerino n. 1?, onde o club Palmyra Bastos tem a sua nova séde apresentava soberbo aspecto, com a presença de graciosas senhoritas e pela original ornamentação. Innumeros leques estavão espalhados artisticamente no vasto salão do club.

A encantadora récita teve inicio ás 9 horas, com a primeira parte do bem organizado programma a comedia em um acto, original de João Borges, «Um hotel modelo» terminando com o brilhante entre-acto comico lyrico burlesco, arranjo de Nicolino Sarly e Nicolau Pacheco, "O beneficiado".

Laboraram na primeira comedia os seguintes amadores:

Senhorita Olinda Brasil, srs. Antonio Grillo Teixeira Leal, Antonio C. de Oliveira, Nicolino Sarly, João Fonseca, J. Pereira e Oliveira Pinto.

A interpretação agradou a numerosa concurrencia, e ao cair do panno com mera justiça ecoou uma longa salva de palmas.

Após um pequeno intervallo subiu de novo o panno para a representação do entre-acto comico lyrico burlesco "O beneficiado".

Este é um bom arranjo e no qual demonstra que os autores apezar de amadores na arte theatral, têm bastante conhecimento da arte de scena.

Tomaram parte nesta peça os srs. Nicolino Sarly, Joaquim Mendes, Corrêa de Almeida, Antonio C. de Oliveira, João Fonseca, Nicolau Pacheco e as senhoritas Olinda Brasil e Nair Tavares.

Todos esses amadores receberam justos applausos pelo bom desempenho dos papeis que lhes foram confiados.

A festa terminou com animado baile, em que tomaram parte todas as familias presentes.

A sala estava repleta.

Infelizmente não podemos relacionar todas as pessoas, notamos porém, as seguintes:

Esther de Almeida Lima, Francisca Candida Lima, Francisca Pinder Dias Fortes, Judith de Almeida, [illegible]na, Julieta de Almeida, Beatriz, Izalia, Maria, Iza e Isaura Machado; Adelia Nunes, Clotilde e Carolina Barbosa, Alice Cunha, Maria Moraes, Justa Campos, Margarida Monteiro, Maria Espindola, Victoria Bastos, Herminia Carvalho, Candida Teixeira, Beatriz Adelaide Etelvina Fonseca, Waldemira e Laura Rodrigues, Cecilia Bezerra, Carmen L. de Moraes Celeste Cardoso, Amelia Cardoso, Ismenia Ribeiro, Maria das Dores, Deolinda Lameirão, Luiza Freitas, Adelina Lameirão, Isaura da Silva, Marieta da Silva, Clara Freitas, Estephania Augusta, Helena Pereira, Luiza Pinheiro e Maria da Luz.

FESTA INTIMA.—Foi uma festa brilhante que perdurará eternamente na memoria de todos aquelles que á ella assistiram, a que o coronel Alberto Maximo de Almeida e sua exma. esposa deram domingo ultimo em sua magnifica chacara, á rua do Campinho, em Cascadura. Festejavam as «bodas de prata» e por esse grato acontecimento, extraordinario foi o numero de amigos que ali foram cumprimentar o venturoso casal, a quem offereceram diversos e valiosos presentes.

Em um caramanchão, artisticamente enfeitado com flores naturaes e profusamente illuminado á luz electrica, foi, pela Casa Paschoal, servido delicado «menu», trocando-se ao champagne enthusiasticas saudações; o brinde de honra foi feito pelo sr. Carlos Maximo de Almeida á ex-sogra daquelle cavalheiro, sendo delirantemente applaudido ao terminar a sua oração sublime.

Mais tarde essa senhora, ex-discipula do Conservatorio, fez-se ouvir ao piano, acompanhada de sua gentilissima filha d. Gi[illegible]inha, cantando diversos trechos de operas com grande applauso.

A banda do 5º regimento de artilheria executou durante a noite as mais escolhidas peças do seu repertorio, dansando-se animadamente até a madrugada, quando se retiraram os convidados satisfeitos e captivos pela maneira fidalga com que foram tratados.

NACIONAL CLUB—Realizou-se no domingo, 7, uma attrahente *matinée*, neste club, com o intuito de se inaugurar o novo pavilhão social e de se fazer entrega das medalhas aos vencedores do torneio de tiro realizado em 31 de maio.

As dansas começaram ás 3 horas da tarde e prolongaram-se até á 1 hora da madrugada.

Magnifico o serviço volante de refrescos e vinhos e superior mesa de doces offerecida aos convidados que deu pretexto á troca de delicados brindes.

BLOQUINHO CLUB—Realizou-se sabbado ultimo, na séde deste club, de quem o povo suburbano espera muito, um espectaculo no seu theatrinho que encheu de prazer por algumas horas o povo suburbano.

O Bloquinho Club levou o drama em tres actos —*O Coração da Mulher* e a comedia em um acto —*A's grandes manobras*, de Horacio Nunes.

No drama salientaram-se pelo gosto com que se dedicam a este theatro os amadores Diomedes Paiva, Adelina Sant'Anna e Carlos Cavalcanti, os quaes foram muito felicitados e applaudidos em scena.

A comedia *A's grandes manobras* manteve sempre os espectadores em constante hilaridade.

Na representação foram muito applaudidos os amadores: Marcellino dos Santos, Torres Cunha e Diomedes e Corina Telles, a qual foi offerecido um lindo ramo de flores naturaes pelo brilhante papel que desempenhou.

Após o espectaculo, seguiram-se as dansas que se prolongaram até alta madrugada.

Entre as gentis senhoritas podemos tomar nota das seguintes: Georgina Telles, Isaura Tristão, Maria Santos, Carmen Petropolis, Olga e Antonietta de Andrade, senhorita Valladares, Jocelina e Adelina Valladares, Clara da Valle, Leonor, Irene Valladares e Iracema Telles.

Ao piano fez-se ouvir o maestro S. Ornellas, que era incansavel em attender aos convidados.

A directoria do Bloquinho Club, agradecemos o modo gentil com que tratou o nosso representante.

Folhetim do «CORREIO DA MANHÃ» 15

ANDRÉ THEURIET

Casamento de Amor

A voz de Helena era a um tempo tão terna e embaladora, tinha uma accentuação tão affectuosa e ao mesmo tempo tão [illegible] que, apezar [illegible] Labeyrard, rebentou numa chuva de applausos.

Apenas, a prima Provechères murmurou á sua filha mais velha:

—Pois sim! que batam as palmas ou não, eu o que acho é que não ha maior inconveniencia por parte de uma moça do que essa de cantar essas canções em que se fala de amor...

Gerardo correra a cumprimentar Helena. Ella estendeu-lhe a mão num ar alegre:

—Que tal acha o meu trajo? disse-lhe sorrindo.

—[illegible] lentamente, para melhor se poder admirar; estou á sua ordem...

—Está explendida! respondeu o rapaz maravilhado; esta grinalda de amoras parece feita [illegible] tem uma singular graça silvestre; a sua saia [illegible] parecem umas plantas de terra maninha.

—Fala serio?

—Do mais fundo do meu coração.

[illegible] a proxima mazurka.

—Conhece o sr. de Seigneulles? perguntou-lhe Georgeta, que chegava.

—Na verdade! disse a menina Grandfief; elle ainda me não tirou para dansar.

—Pois bem! minha querida, ha de prestar-me um serviço...

—Um segredo?

—Sim, e em troca, ha de prestar-me um serviço... [illegible] casar com o sr. de Seigneulles, sabe?

Helena fez um gesto affirmativo com a cabeça, e guardou silencio. Sentiu [illegible] daquelles boatos de casamento, mas, sem saber-se porque, havia-os considerado como infundados; as palavras de Georgeta vinham revelar-lhe toda a realidade.

—Querem casar-nos, continuou a ultima, minha mãe pensa que desde o momento em que está de accordo com o cavalleiro, tudo caminhará bem; eu sou da mesma opinião; [illegible]

Helena tornou-se muito pallida, mordiscou com ar de embaraço a extremidade [illegible]

as duas raparigas separaram-se.

VIII

Tocava-se uma mazurka; era a dança promettida a Gerardo, e Helena não viu o mancebo avançar para ella, sem certa apprehensão. Batia-lhe o coração, á idéa de desempenhar-se da mensagem de que Georgeta a tinha encarregado, e todavia, uma secreta curiosidade impellia-a a provocar uma explicação. Helena tomou o braço de Gerardo, e ambos começaram a dansar lentamente, sem conversar. As flautas e as trompas misturavam de vez em quando como que uns suspiros ás notas mais alegres dos instrumentos de corda; os pares deslizavam ou saltavam alternadamente, volteando; os homens, direitos, firmes nas ancas, cabeças deitadas para trás, as senhoras mais flexiveis e ondulosas, inclinando suavemente a cabeça para o hombro do seu par, como se a musica as enlanguecesse. As sedas afagavam as espaduas mates ou rosadas, que tomavam á luz quente das lampadas tons de magnificos fructos polpudos e setinosos; as flores emurchecidas dos ramalhetes e dos penteados, exhalavam no ar ar capitosos perfumes. Os pares davam as suas voltas [illegible]

A orchestra soou nesse momento [illegible]

Nesse momento, Georgeta passou por deante delles, pelo braço de Mario, e dançando, piscou rapidamente o olho a Helena.

—A menina Grandfief parece divertir-se bastante, disse Helena em voz pouco segura, e continuou:

—Está muito bonita esta noite!

Gerardo guardou silencio.

—Não é esta a sua opinião? continuou Helena com insistencia.

—Está muito fresca, respondeu Gerardo em ar indifferente.

—Fresca!... E' um madrigal muito pobre que o senhor lhe faz... Ella tem uns bonitos olhos, uns lindos cabellos...

—Menos lindos que os seus! replicou Gerardo acariciando com o olhar os cabellos annelados que caiam pelo alvo collo do seu par.

—Além disso, ella é muito reservada, e isso tem um grande valor, ao que parece; é uma menina caseira, muito cheia de ordem; emfim, com uma quantidade de boas qualidades.

—Ella possue sobre tudo uma, que a menina esquece, disse Gerardo com impaciencia.

—Qual?

—Tem uma amiga muito devotada.

Penetraram-se um momento, fundo e [illegible] Helena não [illegible], tornando-se [illegible]

—Acho-o severo... Bem sei que não é [illegible] outros, o [illegible] estima [illegible] Georgetta seja [illegible] que o senhor levar muito longe a sua modestia.

Continúa

Prefeitura do Districto Federal

Directoria Geral de Policia Administrativa, Archivo e Estatistica

Despacho do prefeito

Moreno Borlido & C.—Deferido.

Multas impostas pelos agentes:

Do Sacramento:

Carlos Pereira, em 50$, por ter transferido a redacção do *Rio Nú* para a rua da Alfandega n. 137;

Antonio Campos, em 50$, por ter transferido a sua agencia para a rua Uruguayana n. 53;

Christina Ferreira Pereira, em 100$, por inicio de officina de costura á rua do Rosario n. 141.

De Santo Antonio:

Antonio Cardoso de Andrade, em 30$, por ter addicional do seu negocio á rua Frei Caneca n. 133.

Do Inhauma:

Mattos & Ferreira, em 100$, por fazerem uso de balança viciada no açougue da rua Teixeira Pinto n. 41;

Antonio de Almeida, em 100$, por estar construindo uma parede nos fundos do predio n. 46 da rua Anna Leonidia.

De Irajá:

Santos, Affonso & C., em 100$, por negociarem, sem licença, no largo da Matriz sem numero.

Demolições:

Pelo agente do Meyer:

Foram intimados os proprietarios dos predios á rua Barão do Retiro n. 51 e Fabio Luz n. 12, a demolil-os no prazo de 8 dias, por ameaçarem os mesmos ruinas.

Edital:

Do dia 10 de julho vindouro, em deante, serão abertas as sepulturas razas de anjos e adultos do cemiterio de Campo Grande.

Mudança:

A agencia da Prefeitura do 5º districto Santo Antonio passou a funccionar no predio n. 36 da rua Frei Caneca.

Directoria Geral de Fazenda

1ª SUB-DIRECTORIA

Contabilidade

Pagam-se hoje 10, as folhas dos guardas municipaes suburbanos e Laboratorio Municipal de Analyses.

Despachos do prefeito:

Monteiro de Barros Roxo & C. — Indeferido.

Adriano Luciano Caetano da Silva —Deferido faça especificação do immovel.

Pelo director:

Francisco Antonio Rosas — Retifique-se em vista dos documentos apresentados.

2ª SUB-DIRECTORIA

Rendas

Alvarás de licença:

Despachos do sub-director:

Antonio Poblela, Langnorthy Marchant, Angelo Caronnnio, Agostinho Vidal Leite, Ramos Rodrigues, J. A. Prado, Abreu Faria & C., Matheus da Rosa Sebastião, Carlos Pavam, Rocha Sobrinho & C., Rodrigues Teixeira Borges, Rozario Marselheza, Bazilio Mattos—Deferidos.

Exigencias:

Leonardo de Souza Campos, Miguel Mariano, [illegible]

[illegible]

Directoria Geral de Obras e Viação

[illegible]

COMMERCIO

Rio, 10 de junho de 1908.

[illegible]

Rendas Fiscaes

[illegible]

Mercado de café

[illegible]

[illegible]

Cabotagem

[illegible]

Embarcações despachadas

[illegible]

Telegrammas

[illegible]

Bolsa

[illegible]

Diversas notas

REUNIÕES CONVOCADAS

[illegible]

Offertas

[illegible]

Mercado de generos do consumo

[illegible]

Movimento do porto

ENTRADAS NO DIA 9

[illegible]

SAHIDAS NO DIA 9

[illegible]

Maritimas

VAPORES A ENTRAR

[illegible]

VAPORES A SAHIR

[illegible]

25 Nova Orleans, "Spanish Prince".
26 Bremen e escs., "Coblenz".
26 Hamburgo e escs., «Belgrano».
26 Valparaizo e escs., «Ortega».
26 Bremen e escs., «Coblenz».
27 Rio da Prata, «Italia».
30 Amsterdam e esc., "Rijnland".
30 Nova Orleans, «Swedish Prince».
30 Nova-York, «Kelvingrove».

LOTERIAS

NACIONAL

Resumo dos premios da n. 176 —170ª loteria da Capital Federal, extrahida em 9 de junho de 1908— 131ª extracção

PREMIOS DE 15:000$ A 200$000

15883....	15:000$000	14238....	200$000
6732 ...	2:000$000	15660 ...	200$000
14767....	1:000$000	20132....	200$000
38619....	1:000$000	21516....	200$000
3569....	500$000	29694....	200$000
27331....	500$000	26687....	200$000
4241....	200$000	30706 ...	200$000
7777....	200$000	31219....	200$000

APPROXIMAÇÕES

15887	e	15889	150$000
6731	e	6733	100$000
14766	e	14768	50$000
38618	e	38620	50$000

DEZENAS

15881	a	15890	20$000
6731	a	6740	20$000
14761	a	14770	20$000
38611	a	38620	20$000

CENTENAS

15801	a	15900	5$000
6701	a	6800	4$000
14701	a	14800	4$000
38601	a	38700	4$000

Todos os numeros terminados em 88 têm 4$000.

Todos os numeros terminados em 8 têm 2$, exceptuando-se os terminados em 88.

O director-presidente, *Alberto Saraiva da Fonseca*.

O fiscal do governo, *major Francisco de Assis*.

O director-assistente, *Dr. Paulo Ferreira Alves*, vice-presidente.

O escrivão, *Firmino de Cantuaria*.

ESTADO DA BAHIA

BAHIA

Telegramma dos premios da loteria do Estado da Bahia, cuja extracção teve logar hontem, 9 de junho de 1908.— 33ª loteria do plano n. 37.

PREMIOS DE 16:000$000 A 1:000$000

53093...	16:000$000	11489...	2:200$000
194557...	4:000$000	134333...	2:000$000
69952...	3:200$000	22829...	1:800$000
187308...	3:000$000	85771...	1:600$000
131735...	2:800$000	112273...	1:500$000
49260...	2:600$000	69047...	1:200$000
111325...	2:500$000	159060...	1:000$000
10096...	2:400$000		

PREMIOS DE 500$000

23388 127350 157062 171015

PREMIOS DE 400$000

15227 17696 48544 48830 74378
115124 144631 172205

PREMIOS DE 300$000

28112 30292 59300 60771 72331
112127 122150 127058 131145 162641

PREMIOS DE 200$000

2914 2931 8067 30110 40373
88804 105738 127486 129777 134855
137269 174661 178709 189208

APPROXIMAÇÕES

53092	e	53094	300$000
194556	e	194558	100$000
69951	e	69953	100$000
187307	e	187309	100$000
131734	e	131736	100$000
49259	e	49261	100$000
112324	e	112326	100$000
10095	e	10097	100$000
11488	e	11490	100$000
134332	e	134334	100$000
52828	e	52830	50$000
85770	e	85772	50$000
112272	e	112274	50$000
69046	e	69048	50$000
159059	e	159061	50$000

DEZENAS

53001	a	53100	100$000
E as 14 restantes, cada uma a			20$000

CENTENAS

53001	a	53100	10$000
E as 14 restantes, cada uma a			5$000

MILHAR

53001	a	54000	4$000

Todos os numeros terminados em 3 têm 2$000.

(Assignado) *Dr. João Martins da Silva Telles* fiscal do governo.— *Rodolpho Calcagno*, director.

AVISOS

Dr. Daniel de Almeida.—Consultorio: rua da Alfandega n. 79 residencia, rua Farani n. 7.

Dr. Miguel Sampaio—Molestias da pelle e syphilis, das 10 da manhã ás 3 1/2 da tarde. Rua do Rosario 100.

Dr. Januario Lucas Gaffrée—Advogado—Rua do Ouvidor 117.

[illegible]

SECÇÃO LIVRE

[illegible]

Dr. Antonio de Carvalho.

Petropolis

Depositarios — Julio de Almeida & C. e Silva Gomes & C.

Pelotas, 29 de novembro de 1907.

Banco do Brasil

SUSPENSÃO DE TRANSFERENCIAS DE ACÇÕES

[illegible]

Rio de Janeiro, 6 de junho de 1908.

O secretario,

J. I. de Mesquita.

ANEMICOS

[illegible]

molestia grave. E' preciso refazel-os tomando um nutrimento especial. Nesse caso aconselhamos francamente ás pessoas anemicas que tomem **Tisphorina**.

A **Tisphorina** é um alimento completo que tem por base phosphatos, feculas, cacao e leite, preparado pelos mais aperfeiçoados processos e conforme as ultimas descobertas da sciencia, completamente assimilavel, muito facil de digerir e deliciosa ao paladar, pelo que as creanças por mais impertinentes que sejam, a tomam com gosto, e é supportada pelos mais delicados estomagos. E' um pó que serve para fazer sopas e mingaus.

E' muito recommendada para as creanças durante a amamentação, na occasião da dentição, no desmammar e quando crescem; tambem aproveita muito ás futuras mães e ás amas de leite.

Convém especialmente aos convalescentes, aos anemicos, ás victimas da estafa, tão numerosas em nossa época, aos velhos enfraquecidos pela edade ou pelas doenças e, em geral, a todas as pessoas que têm o estomago debilitado e cujas digestões fazem-se com difficuldade e são laboriosas.

Leia-se na lata o modo de emprego.

A' venda em todas as pharmacias de primeira ordem.

Nota.—Para evitar confusões, exija-se que a tira de papel que fecha a tampa em redor da lata tenha estas palavras: **Tisphorine**, *Maison L. FRERE, 19, rue Jacob, Paris*, impressas de tres côres: roxa, verde e encarnada.

Como a lata contém **Tisphorina** para 25 ou 30 sopas, o tratamento vem a custar menos de **80 réis por sopa.**

A' Gloria do Brasil

A 1 — RUA DA CARIOCA — A 1

Querem vocês saber? Como tirassem ha dias os andaimes de um palacio em certa praça, vi o annuncio em uma pequena parte do mesmo, da installação de uma fabrica de roupas brancas, já talvez pareça exaggero a creaturas modestas.

Pois bem. Hontem passei por lá e imaginem o que li numa taboleta que tomava escandalosamente em verde e amarello as sacadas do primeiro andar. (*)

—Grande fabrica de roupas?

—Mais!

—Colossal Fabrica...?

—Mais!

—Primeira e sem rival fabrica?

—Primeira e Sem Rival Fabrica?...

—Qual! Vocês seriam incapazes de adivinhar. E' preciso ler. A taboleta diz apenas isto:—«A' Gloria do Brasil»!

O proprietario da fabrica está convencido de que coopera definitivamente, como cupula de um edificio enorme para a gloria do Brasil.

E como o senador Ruy Barbosa assegura ás turbas que age por inspiração divina, como o Pinheiro Machado se acreditava o rei desta Beocia, como qualquer de nós, exaggerando para os outros e forçado a acreditar nos exaggeros alheios, tem da propria individualidade uma noção identica. Os pequenos factos são ás vezes a base das grandes leis. Si houvesse alguem desejoso de fazer a psychologia do Rio devia fundamentar as observações naquella taboleta. Cada um de nós tem no ventre ou no alto da testa a taboleta:—«A' Gloria do Brasil».

(Transcripto do *Cinematographo* da *Gazeta* de domingo, 7 do corrente.)

(*) A taboleta é azul com letras douradas.

A. Cunha & Silva

Missa em acção de graças

Os amigos e visinhos de Antonio Pimenta da Silva Pinto, residentes no morro Dias da Silva, mandam celebrar uma missa em acção de graças ao Altissimo pelo seu restabelecimento da grave enfermidade de que foi acommettido, amanhã, quinta-feira, 11 do corrente, ás 9 horas, na matriz de Nossa Senhora da Luz, na estação do Rocha.

Para este acto de religião convidam a familia e amigos do mesmo. 2391

Importantissimo documento

Não tenho escrupulo algum em declarar publicamente a maravilhosa acção do preparado PULMONAL, que empregado em pessoa de minha familia para combater uma bronchite asthmatica de longos annos, curou radicalmente a doente apenas com o uso de alguns vidros.

Ha um anno para cá nenhum symptoma incommodo mais tem apparecido, pelo que me é muito agradavel passar o presente documento, obedecendo mesmo ao principio de gratidão.

Rio de Janeiro, 13 de março de 1902.

Manoel Feliciano Pereira dos Santos, tenente-coronel commandante do 14º batalhão de infanteria do exercito.

"TISANA LUIZ AMADO"

NOTAVEL PREPARAÇÃO PORTUGUEZA

Semelhante á celebre **TISANA DE FARO (de Portugal)**

[illegible]

Consultas medicas Por clinico especialista em doenças syphiliticas e venereas

(DE 1 ÁS 3 HORAS DA TARDE)

Tratamento aos doentes [illegible] (GRATIS)

A TIZANA LUIZ AMADO vende-se nos dias uteis, das 8 horas da manhã ás 6 da tarde

NO ESCRIPTORIO E DEPOSITO—Rua do Ouvidor 155, sobrado (por cima do café Java) Cada vidro 6$000, Comprando 6 vidros 33$000.

Remettem-se para todos os Estados do Brasil. As encommendas irão sempre acompanhadas de um livro que indica tudo quanto o doente tem de fazer durante o tratamento.

Correspondencia do agente commercial Hugo Mósca, para o escriptorio, deposito e venda—Rua do Ouvidor 155, sobrado (por cima do Café Java)—Rio de Janeiro.

50:000$000 por 3$200

EM 13 DO CORRENTE

Grande loteria para o S. João em tres sorteios, 1º sorteio 100:000$000; 2º 100:000$000 e 3º 200:000$000.

Extracção em 23 e 24 de junho, preço do bilhete inteiro com direito aos tres sorteios 7$200, decimos a 800 rs.

Illmo. sr. dr. Carlos M. de Novaes, rua Gonçalves Dias n. 9.

Tendo sido operado por s. s. de um estreitamento da uretra que estava muito adeantada a molestia, operação muito bem feita, quasi sem dor e sem sair sangue, agradeço a s. s. a delicadeza e humanidade com que me tratou e trata os seus doentes, a bem dos que soffrem; faço isso expontaneamente fazendo ver que o seu gabinete está montado com todos os instrumentos precisos e modernos a taes molestias, peço desculpa a s. s. si com isto offendo a sua modestia.

Joaquim J. R. de Araujo

Rua de S. Pedro n. 313. 2380

Aos que soffrem e que não podem dormir

Aconselhamos que tomem Xarope Follet. Ora, basta tomar uma a duas colheres de Xarope Follet para calmar em poucos minutos qualquer dôr, por mais forte e intoleravel que seja, e para dar algumas horas de repouso, de somno e de socego.

O Xarope Follet é soberano para fazer adormecer as violentas dores da gotta, os horriveis soffrimentos das colicas hepaticas e das molestias do figado ou dos rins.

Com o seu emprego, calmam-se quasi instantaneamente as dores de dentes por mais terriveis que sejam e as mais dolorosas nevralgias.

As pessoas adultas podem tomar até 3 colheres, das de sopa, por 24 horas sem o menor inconveniente. Engole-se um pouco de agua por cima de cada colher de xarope para tirar o gosto um pouco acre.

A' venda em todas as pharmacias. Deposito geral, rua Jacob n. 49, Paris.

EDITAES

Ministerio da Industria Viação e Obras Publicas

DIRECTORIA GERAL DE OBRAS E VIAÇÃO

CONSTRUCÇÃO DA ESTRADA DE FERRO S. LUIZ A CAXIAS E RAMAL DE ITAQUI, NO ESTADO DO MARANHÃO

De ordem do sr. ministro, faz-se publico que, por despacho desta data, fica prorogado até o dia 1 de julho proximo futuro o prazo marcado para o recebimento e abertura de propostas para a construcção da Estrada de Ferro S. Luiz a Caxias e ramal de Itaqui.

Directoria Geral de Obras e Viação 21 de fevereiro de 1908. — *José Freire Parreiras Horta.*

De ordem do sr. ministro faz-se publico que, no dia 10 de março de 1908, proximo vindouro, ao meio-dia (*) nesta directoria geral, serão recebidas e abertas propostas para a construcção, por unidade de preços, da Estrada de Ferro de S. Luiz e Caxias e ramal de Itaqui, no Estado do Maranhão, de accordo com as seguintes condições:

1ª

A estrada de ferro, de conformidade com as plantas approvadas pelo decreto n. 6.670, de 3 de outubro de 1907, constará de um tronco principal, tendo para pontos extremos as cidades de S. Luiz e Caxias e mais um ramal de S. Luiz a Itaqui.

2ª

Os trabalhos de construcção, a cargo do contratante, serão pagos por medição e tabellas de preço e constarão de:

a) roçado e deslocamento;

b) terraplenagem necessaria á construcção da estrada de ferro e de suas dependencias;

c) obras de arte;

d) edificios;

e) fornecimento e assentamento do material fixo;

f) fornecimento e assentamento da linha telegraphica;

g) fornecimento e montagem do material rodante que o governo julgar conveniente;

h) construcção e fornecimento das dependencias da estrada de ferro que forem indicadas pelo governo.

§ 1º. Todos os trabalhos accessorios necessarios á execução das obras, taes como caminhos de serviços, estivas, abrigo para trabalhadores, etc., e bem assim o transporte de todos os materiaes até o logar do emprego, com a excepção apenas dos materiaes de terraplenagem e de excavação para obras de arte, correrão por conta do contratante, devendo o respectivo custo ficar incluido nos preços da unidade da tabella.

§ 2º. Os materiaes que houverem de ser importados do estrangeiro, como superstructura metallica de pontes, material rodante e outros comprehendidos nas letras *g* e *h* desta condição, poderão ser fornecidos pelo contratante ou pelo governo, a juizo deste, que poderá, outrosim, adoptar para as pontes, viaductos e outras obras de arte o emprego de madeira de preferencia sobre qualquer outro material.

3ª

A construcção da estrada deverá ser encetada dentro do prazo de tres mezes contados da data da assignatura do contrato.

4ª

O engenheiro chefe da fiscalização por parte do governo poderá, quando entender conveniente, alterar os projectos das obras e a propria direcção da Estrada, sem que de taes alterações resulte para o contratante o direito de reclamar qualquer indemnização a titulo de prejuizo, lucros cessantes ou por algum outro fundamento, salvo apenas o disposto no paragrapho seguinte.

Paragrapho unico. Si das alterações ordenadas resultar abandono de obras feitas ou encetadas, serão essas medidas definitivamente e seu valor creditado ao contratante.

5ª

As medições dos trabalhos executados serão feitas trimensalmente e com o caracter provisorio, devendo-se proceder á medição final antes do recebimento de qualquer secção da Estrada pelo governo.

§ 1º O governo poderá tomar conta de qualquer trecho concluido para estabelecer o respectivo trafego, como julgar conveniente.

§ 2º Na parte da Estrada em que o governo mantiver trafego, o contratante terá direito ao transporte com abatimento de 50 0/0, do pessoal e do material necessarios para a construcção.

6ª

Os pagamentos serão trimensaes e feitos a juizo do governo, em dinheiro ou em titulos amortizaveis dentro de 33 annos, que o governo emittirá, vencendo os juros de 5 % em papel ou 4 % em ouro, tudo de accordo com o decreto legislativo n. 1329, de 3 de janeiro de 1905, e da importancia de cada pagamento serão deduzidos 2 % para reforço da caução de que trata a condição 11ª.

7ª

O contratante será responsavel pela conservação e solidez das obras de terraplenagem pelo prazo de seis mezes e das obras de arte pelo prazo de um anno a contar da data da medição final, devendo reconstruir á sua custa qualquer de taes obras que vier a ficar damnificada.

No caso de recusa da parte do contratante, o governo promoverá a reconstrucção por conta do mesmo, como julgar preferivel, lançando mão da caução e dos respectivos reforços a que se refere a condição 11ª.

8ª

Na execução das obras e no estabelecimento da estrada serão observadas, em tudo em que interessar a parte technica, as disposições do decreto n. 7.959, de 29 de dezembro de 1880, e as especificações approvadas pelas portarias de 22 de dezembro de 1903 e 25 de julho de 1905 para o prolongamento da Estrada de Ferro Central do Brasil, ficando entendido que o governo terá o direito de estabelecer, para cada natureza de trabalhos a executar, ou de material fixo ou rodante que houver de ser fornecido, as condições especiaes que julgar necessarias á vista das circumstancias, tomando por base as melhores condições da execução, a melhor qualidade de materia prima e a natureza das mercadorias a transportar, sem que o contractante possa fazer qualquer reclamação, salvo no que contrariar o contrato celebrado.

9ª

O governo fiscalizará a execução das obras e o serviço como julgar conveniente, expedindo as necessarias instrucções.

10ª

Por qualquer infracção das clausulas do contrato, que não estiver sujeita á pena especial, poderão ser impostas ao contratante multas de 200$ a 2:000$ e do dobro nas reincidencias.

11ª

Os proponentes deverão fazer no Thesouro Federal ou nas suas delegacias uma caução de 20:000$ para garantia de suas propostas, que não serão recebidas sinão á vista do recibo ou do certificado da mesma caução.

O proponente, cuja proposta for preferida, deverá elevar a caução a 50:000$ para garantia do contrato, e antes de assignal-o.

Esta caução será reforçada por um fundo constituido pelas quotas de 2 0/0 deduzidas dos pagamentos, na fórma da condição 6ª, e será restituida ao contratante depois da recepção definitiva de toda a estrada.

12ª

A rescisão do contrato terá logar de pleno direito, independente de acção ou interpellação judicial, em cada um dos seguintes casos:

1º Si deixar de iniciar a construcção dentro do prazo fixado.

2º Si suspender os trabalhos de construcção por mais de 15 dias, sem o consentimento do governo.

3º Si não integrar no prazo de 60 dias, contados da notificação pelo engenheiro chefe da fiscalização, a caução e seus reforços quando desfalcados.

4º Si deixar de concluir as obras ou de effectuar os fornecimentos nos prazos marcados.

5º Si empregar operarios em numero tão insufficiente que demonstre da parte do contratante desidia ou proposito de fugir á execução do contrato, salvos os casos extraordinarios e independentes da vontade do contratante, reconhecidos a juizo do governo.

13ª

Verificada a rescisão do contrato nos termos da condição precedente, nenhuma indemnização será devida ao contratante, além da que corresponder á importancia das obras realizadas nas condições e pelos preços do contrato, cujo pagamento não tenha sido effectuado, perdendo elle, além disso, em favor da União, a caução e seus reforços.

14ª

As propostas deverão indicar:

a) o prazo dentro do qual deva ficar concluida toda a estrada;

b) os preços das unidades constantes da relação impressa, que os proponentes encontrarão na Directoria Geral de Obras e Viação, devendo ser esses preços escriptos por extenso e tambem por algarismos na mesma relação, que devidamente sellada, acompanhará a proposta.

Paragrapho unico. Para os demais trabalhos não especificados na relação impressa aqui mencionada, mas que o contratante será obrigado a executar por determinação do governo, serão adoptados os preços de unidades para as empreitadas do prolongamento da Estrada de Ferro Central do Brasil, approvados pela portaria de 22 de dezembro de 1903.

15ª

A caução de 20:000$000, feita na fórma da condição 11ª, ficará pertencendo á União, si o proponente aceito deixar de assignar o contrato no prazo de 10 dias, contados da data em que for publicado no *Diario Official* o convite para esse fim.

16ª

A caução e o respectivo reforço, de que trata a alludida condição 11ª, poderão ser feitos em apolices da divida publica federal.

17ª

A concorrencia versará sobre:

a) o preço da construcção;

b) o prazo da conclusão das obras;

c) a idoneidade do proponente.

18ª

O calculo do preço da construcção para os fins da condição 1ª terá por base os volumes e qualidades constantes do relatorio apresentado pelo engenheiro Ernesto Antonio Lassance Cunha e que figuram na relação impressa exigida na condição 14ª.

Paragrapho unico. Fica expressamente entendido que os volumes e quantidades indicados servirão apenas para termo de comparação das propostas, devendo ser opportunamente rectificados sem alteração dos preços das unidades, segundo os estudos e as medidas definitivas, as necessidades do serviço e as indicações do governo, nos termos das presentes condições.

19ª

E' reservado ao governo o direito de annullar a presente concorrencia, declarando-a sem effeito, caso nenhuma das propostas apresentadas seja por elle julgada acceitavel, sem que dahi possa resultar para os contratantes algum direito a qualquer juro ou indemnização.

20ª

Os proponentes poderão fazer acompanhar as suas propostas da indicação de bases para o arrendamento definitivo da estrada depois de concluida, ficando, porém, livre o governo effectuar ou não o respectivo contrato de arrendamento, quando o julgar opportuno, com o proponente preferido para a construcção.

Paragrapho unico. Fica, outrosim, expressamente entendido que o governo não se obriga a preferir a proposta que contiver os menores preços.

Directoria Geral de Obras e Viação, 10 de dezembro de 1907. — *J. F. Parreiras Horta.*

(Prorogado até 1 de julho proximo).

MUTILADO

...ria do Rio de Janeiro

PENNAS D'AGUA

...dem do sr. director, em commissão, ...ublico que, no proximo mez de junho, ...ocederá, nesta repartição, á cobrança ...imposto de consumo d'agua por pennas, ...correndo na multa de 10 % os contribuintes que deixarem de effectuar o pagamento dentro do dito mez.

Recebedoria do Rio de Janeiro, 21 de maio de 1908. — *Luiz da Silva Reis*, servindo de sub-director.

Club Naval

De ordem do sr. contra almirante presidente convido os srs. socios a comparecer á sessão magna de 11 do corrente, ás 8 horas da noite, afim de dar posse á nova directoria da Associação Protectora dos Homens do Mar, eleita em assembléa geral de 15 de maio proximo passado para o periodo de 1908-1909.

Rio, 8 de junho de 1908.—*Amphiloquio*, 1º secretario.

DECLARAÇÕES

Centro Humanitario Mouzinho de Albuquerque

OFFICIO PROPRIO, PRAÇA DUQUE DE CAXIAS

Expediente das 4 ás 6 horas da tarde

A nova administração pede aos senhores associados quando tiverem motivo de queixa dirigirem-se por escripto á secretaria, que serão promptamente attendidos e pede aos que estiverem em atrazo para solverem os seus compromissos.

João Joaquim Nogueira, 1º secretario. 2396

A' Praça

Em varias publicações que a imprensa tem feito á proposito da liquidação forçada do Banco União do Commercio se tem referido a uma letra de trezentos contos de réis, acceita pelo Banco em liquidação e endossada por diversas firmas entre as quaes se aponta a nossa. Cumpre nos declarar publicamente que não endossámos semelhante letra, e que a nossa firma nesse endosso é apocrypha.

Rio de Janeiro, 9 de junho de 1908.—CARVALHO COSTA & C. 2403

C. D.

CLUB DOS DEMOCRATICOS

Quinta-feira, 11 de junho de 1908

Smartico e binoculativo

SARAO INTIMO

COM

Delicado chá de "garfo"

Diadema, secretario.

Ingresso franco com o recibo do mez.

Não ha convites.

LORD STOLTER, thesoureiro.

Associação Bahiana de Beneficencia

Sessão de assembléa geral (2ª convocação) amanhã 11, ás 11 horas do dia, para apresentação do relatorio de 1907 a 1908.

O 1º secretario, *Bellarmino Franklin Baptista.* 2587

Real Centro da Colonia Portugueza

RUA DA ALFANDEGA 149 B

Expediente diario das 5 ás 7 horas.

Hoje, 10, pelas 7 horas da noite, terá logar a sessão do conselho administrativo. *Antonio Gomes Soares*, 1º secretario. 2313

Compagnie des Messageries Maritimes

(Paquebots-Poste Français)

Agencia—Rua Primeiro de Março n. 79

Saidas para a Europa:

CORDILLERE (indirecto)..	24 do	junho
AMAZONE (directo)........	8 »	julho
MAGELLAN (indirecto)....	23 »	»
CHILI (directo).............	5 »	agosto

O paquete

ATLANTIQUE

Commandante Le Troadec esperado do Rio da Prata, sairá para

Dakar, Lisboa e Bordéos

hoje, 10 do corrente ás 4 horas da tarde.

Preço das passagens de 3ª classe para Lisboa, incluindo o imposto, 115$000.

O PAQUETE

SINAÏ

(VIAGEM EXTRAORDINARIA)

Commandante Tivolle, esperado do Rio da Prata, sairá directamente para

Dakar, Lisboa, Leixões e Dunkerque

amanhã, 11 do corrente.

105$000 Preço das passagens incluido o imposto federal **105$000**

Estes paquetes possuem esplendidas accommodações para os srs. passageiros de 3ª classe.

A companhia fornece conducção gratuita para bordo aos srs. passageiros desta classe.

Esta agencia emitte bilhetes de passagens de 1ª classe, 1ª categoria, validos sómente para seus paquetes do Rio de Janeiro até Paris via Lisboa e vice-versa.

Recebem-se cargas directamente para Lisboa.

As encommendas e amostras serão recebidas na agencia até á vespera da saida do paquete, as 3 horas da tarde.

Para cargas com o sr. G. de Macedo, corretor da companhia, á rua de S. Pedro n. 2, sobrado. Para todas as informações com o sr. Carrique, agente da companhia.

ALUGAM-SE bons commodos, em casa de familia, á rua Laranjeiras n. 125. 1983

ALUGAM-SE duas salas, quarto, cozinha, terreno e rio, por 45$, para casal sem filhos, independente e não tendo outros inquilinos; na rua de Santa Alexandrina 26, Rio Comprido. 2292

ALUGA-SE uma explendida sala de frente, muito espaçosa, propria para consultorio, escriptorio, etc., á rua Primeiro de Março n. 6; trata-se no armazem. 2318

ALUGAM-SE creados e creadas na agencia portugueza, na rua Barbara de Alvarenga 1 A, antiga Leopoldina, largo do Rocio. 2389

ALUGA-SE um quarto para moço solteiro, na rua Almirante Tamandaré 20 Cattete. 2382

ALUGA-SE uma bella sala de frente independente, com ou sem mobilia, na rua Monte Alegre 33, proximo á rua do Riachuelo. 2805

ALUGA-SE a casa n. 12 da rua do Engenho Novo, estação do Sampaio, tres salas, tres quartos e grande quintal. 2383

ALUGA-SE o excellente predio, á avenida Mem de Sá n. 43, tendo um andar interior e um armazem dando frente para duas ruas. Acceitam-se propostas até o dia 10 do corrente mez, á rua do Hospicio n. 56, sobrado, das 12 ás 2 horas da tarde. 2292

ALUGA-SE um quarto claro mobiliado, em casa de uma familia estrangeira. Rua Cassiano 2 B, casa 12 (Gloria). 2311

ALUGA-SE um bom commodo; na praça Tiradentes 85, Café Guarany.

ALUGAM-SE novos ternos de casaca com claek e sobrecasaca a 30$, na casacaria da praça Tiradentes n. 5, sobrado, ao lado do theatro S. José. 2328

ALUGA-SE um magnifico gabinete para escriptorio ou dentista; na rua Gonçalves Dias n. 20, 1º andar. 2354

ALUGA-SE uma sala de frente em casa de familia; becco da Carioca 46. 2293

ALUGA-SE em casa de familia uma sala para casal, com pensão e mais conforto; rua Visconde de Inhaúma 42. 2353

ALUGA-SE por 70$000 uma loja de 2 portas, em predio moderno, forrada de novo, propria para barbeiro, sapateiro, alfaiate ou outro pequeno negocio limpo, em frente a 3 officinas e junto ao novo quartel, ponto magnifico, trata-se na avenida Salvador de Sá n. 5, Hotel. 2297

ALUGA-SE para qualquer negocio duas portas na avenida Passos n. 40, com toldo e armações; trata-se no mesmo numero, alfaiataria. 2401

ALUGAM-SE commodos a moços do commercio; na rua dos Invalidos 92. 2362

ALUGA-S por 22$000 logar para dois ou tres moços; na rua S. Christovão n. 75 e trata-se no mesmo n. 94, venda, das 3 as 5 horas da tarde. 2365

ALUGA-SE—Dão-se cartas de fiança, barato, para casas, boas firmas; trata-se na rua General Camara n. 120, sobrado. 2323

ALUGA-SE uma cozinheira do trivial; na rua Dois de Dezembro 40, Botafogo. 2429

ALUGA-SE o predio da rua do Proposito n. 41, as chaves estão na venda da esquina. 2403

ALUGA-SE, em casa de familia decente, um commodo limpo, para casal ou moços, tem banheiro e gaz; na rua S. Lourenço 18, sobrado. 2318

ALUGA-SE a boa casa pintada e forrada de novo, para pequena familia, á rua Dona Bibiana n. 38 A, Fabrica das Chitas; as chaves na propria casa, trata-se na rua do Rosario n. 55, loja. 2416

ALUGA-SE um sobrado com quatro commodos e quatro janellas; na praia de Botafogo n. 30, trata-se na mesma. 2417

ALUGAM-SE por 50$ a sala e alcova a um casal, em casa de um casal só, tem grande quintal e muita agua; na rua Polixena 9, Botafogo. 2406

ALUGAM-SE ternos de casaca a 30$ e tambem alugam-se novos; unica casa Casacaria Ouvidor, rua do Ouvidor 107, sobrado, alfaiataria. 2341

PRECISA-SE dar cartas de fiança, barato, para casa, boas firmas; na rua General Camara 120, sobrado. 2324

PRECISA-SE duma menina de cor, de 13 para 14 annos, para serviço de copeira em casa de familia, travessa Moniz Barreto 2 (Botafogo). 2256

PRECISA-SE de uma creada, em casa de familia; na rua da Relação 23. 2331

PRECISA-SE de uma ama secca, que dê fiança de sua conducta na Avenida Central n. 35 A 2º andar; quem não estiver nas condições não se apresente. 2331

PRECISA-SE de um bom official de bombeiro e gazista, prefere-se residindo no emprego; rua Barroso n. D 2, Copacabana. 2299

PRECISA-SE de bons catadores e catadeiras de café; na rua de S. Bento n. 16, armazem. 1566

PRECISA-SE de uma creada de conducta afiançada, para serviços domesticos; na rua Bento Lisboa n. 79. 2333

PRECISA-SE de uma rapariguinha para serviços leves, dormindo no emprego; na rua Barão de Itapagipe n. 95, proximo a travessa de S. Salvador. 2353

PRECISA-SE de uma lavadeira e engommadeira para pequena familia; na rua Monte Alegre n. 71, Santa Thereza. 2400

PRECISA-SE falar com o sr. Luiz de Mendonça Barros, para negocio de familia; na rua do Livramento n. 93, sobrado. 2367

PRECISA-SE de uma rapariga para serviço domestico, que seja asseiada; na rua Conde de Porto Alegre n. 32 A, Rocha.

PRECISA-SE de uma cozinheira que de conhecimento de sua conducta e durma em casa, para um casal estrangeiro sem filhos; na rua Barão de Petropolis 31 A, largo do França. 2402

PRECISA-SE de uma lavadeira, engommadeira e cozinheira, para um casal, prefere-se portugueza; na rua Barão do Amazonas 10 A. 2420

PRECISA-SE falar com Zenobia que morou na praça da Republica 28, carta a R. L., nesta redacção. 2430

VENDE-SE para tirar as manchas do rosto, a Favorita Zoradina, perfumada. Vidro 7$000; á venda em todas as perfumarias. 2372

VENDE-SE, de particular, uma optima charrete americana com um lindo cavallo preto, muito elegante, perfeito e magnifico trotador, por ter o seu dono de retirar-se para a Europa. Vendem-se juntos ou separadamente. Para tratar, por favor, na praia de Botafogo n. 160 A. 2051

VENDEM-SE caixas para agua, fogões, gradis, claraboias, motores a gaz e a kerozene e uma machina a vapor de 6 cavallos; na rua Visconde de Itaúna n. 31.

VENDEM-SE, um dormitorio de peroba, uma sala de jantar, uma sala de visitas e um grupo de canella, com 2 mezes de uso, obra Moreira Santos, na avenida Mem de Sá 4, Lapa. 2318

VENDE-SE um perfeito piano Plyeks, 4 bis, na avenida Mem de Sá 4. 2349

VENDE-SE um lindo piano de autor conhecido, quasi novo, machina reformada, com muito boas vozes, por preço commodo; para vêr e tratar á rua D. Anna Guimarães 25, estação do Rocha. 2295

VENDE-se á rua Gomes Serpa 22 A, Piedade, uma cabra leiteira com duas crias. 2296

VENDE-SE, por 7:000$, uma Marinoni, de reacção, quasi nova, para jornal ou obras, dando 3 a 4 mil exemplares por hora; na ladeira da Misericorddia n. 6 2284

VENDEM-SE perús gordos e grandes a 10$ e 15$000 e peruas a 5$000; na rua Souza Siqueira 26, Piedade. 2302

VENDEM-SE, por 15:000$, dois predios na rua Barão de Mesquita com tres quartos, duas salas, quintal, jardim murado na frente, servido por tres linhas de bondes; informa-se na rua dos Ourives 83, alfaiataria.

AVISOS MARITIMOS

LA LIGURE BRASILIANA

Navigazione Italiana

O PAQUETE ITALIANO

RE UMBERTO

Commandante M. Pastine

Esperado de Genova e escalas no dia 16 do corrente, sairá no dia 17, para

SANTOS E BUENOS AIRES

Este paquete tem boas accommodações para passageiros de 1ª e 3ª classes.

Para passagens e outras informações com os consignatarios

D. FIORITA & C.

Rua Primeiro de Março n. 37

Lloyd Brasileiro

M. Buarque & Comp.

LINHA RAPIDA DO NORTE

O magnifico paquete

PARA'

Sairá na quinta-feira, 18 do corrente, ás 4 horas da tarde, para Bahia, Maceió, Recife, Ceará, Maranhão, Pará e Manáos

LINHA DO RIO GRANDE

Saidas todas as quintas-feiras

O paquete

ORION

Sairá amanhã quinta-feira, 11 do corrente, ao meio-dia, para Santos, Paranaguá, Florianopolis e Rio Grande.

Recebe passageiros para Pelotas e Porto Alegre.

LINHA DO RIO DA PRATA

Saidas aos sabbados alternadamente

O paquete

SIRIO

Sairá no sabbado, 13 do corrente, ao meio-dia, para Santos, Paranaguá, Antonina, S. Francisco, Itajahy, Florianopolis, Rio Grande, Montevidéo e Buenos Aires.

LINHA DO NORTE

Saidas aos sabbados

O paquete

MARANHÃO

Sairá no sabbado, 13 do corrente, ás 10 horas da manhã, para Victoria, Bahia, Maceió, Pernambuco, Cabedello, Natal, Ceará, Maranhão, Pará, Obidos, Itacoatiara e Manáos.

AGENCIA DO

Lloyd Brasileiro

6, AVENIDA CENTRAL, 6

Companhia Nacional de Navegação Costeira

Serviço semanal de passageiros entre o Rio de Janeiro e Porto Alegre, com escalas por Paranaguá, S. Francisco, Florianopolis, Rio Grande e Pelotas.

O PAQUETE

ITAPACY

Com excellentes accommodações para passageiros de 1ª e 3ª classes, sairá para

Paranaguá, S. Francisco, Florianopolis, Rio Grande, Pelotas e Porto Alegre

Sabbado, 13 do corrente, ás 4 horas da tarde.

Valores pelo escriptorio, no dia 13, até ás 2 horas da tarde.

Cargas e encommendas pelo trapiche Silvino.

Cargas, que pelo trapiche, quer por mar, só serão recebidas até a vespera da saida do paquete.

Para passagens mais informações no escriptorio de

LAGE IRMÃOS

9 RUA DO HOSPICIO 9

P. S. N. C.

Companhia do Pacifico

SAIDAS PARA A EUROPA

ORONSA.......	2 hel.	8.500	tons.	25 junho
ORIANA.......	» »	8.000	»	7 julho
ORISSA.......	» »	5.500	»	23 »
ORTEGA.......	» »	8.000	»	4 agost
OROPESA......	» »	9.500	»	20 »
ORITA........	» »			1 setem.

O PAQUETE INGLEZ

ORISSA

Esperado da Europa hoje, 10 do corrente, sae para

Santos, Montevidéo, Buenos Aires (com transbordo em Montevidéo) Punta Arenas, Coronel, Talcahuano e Valparaiso

hoje, ás 3 horas da tarde.

Para cargas, trata-se com o corretor da companhia sr. W. R. Mac. Niven, á rua S. Pedro n. 18, 1º andar.

Para passagens e outras informações, com os agentes

WILSON SONS & C. LIMITED

2 Rua de S. Pedro 2

NORDDEUTSCHER LLOYD BREMEN

SAIDAS PARA A EUROPA

COBLENZ..........	26 do	corrente
CREFELD..........	10 »	julho
BONN.............	7 »	»
ERLANGEN.........	7 »	agosto

O PAQUETE ALLEMÃO

WURZBURG

illuminado á luz electrica

sairá no dia 12 do corrente, ás 2 horas da tarde, para

Madeira, Lisboa, Leixões (Porto), Rotterdam, Antuerpia e Bremen

tocando na Bahia.

Preço da passagem de 1ª classe para Rotterdam, Antuerpia e Bremen, 500 marcos.

Este paquete tem boas accommodações para passageiros em 1ª e 3ª classes, tem medico, creado e cozinheiro portuguez a bordo.

Preço da passagem em 3ª classe para LISBOA e LEIXÕES 105$000 incluindo o imposto.

A companhia fornece conducção gratuita para bordo aos srs. passageiros e suas bagagens.

O embarque dos srs. passageiros se realizará no cáes dos Mineiros, no dia 12 do corrente, ao meio-dia.

Este vapor acceita cargas directamente para Madeira, Lisboa e Leixões (Porto).

Para cargas trata-se com o corretor da companhia, sr. H. Campos, á rua General Camara n. 2, sobrado.

Para passagens e mais informações trata-se com os agentes

HERM. STOLTZ & C.

66 A 74, AVENIDA CENTRAL, 66 A 74

H. S. D. G. — H. A. L.

Serviço combinado das companhias

Hamburg-Sudamerikanische Dampfschifffahrts-Gesellschaft

HAMBURG AMERIKA LINIE (Serviço para a America do Sul)

Serviço rapido de passageiros entre a Europa, Brasil, Rio da Prata e vice-versa

SAIDAS

Europa:		Rio da Prata:	
KONIG WILHELM II.......	21 de junho	CAP ARCONA..................	27 de junho
CAP VILANO	4 de julho	KONIG F. AUGUST..........	7 de julho
CAP ARCONA...............	14 de julho	CAP BLANCO.................	22 de julho
KONIG F. AUGUST.........	27 de julho	CAP ORTEGAL................	3 de agosto
CAP BLANCO...............	8 de agosto	KONIG WILHELM II.........	11 de agosto
CAP ORTEGAL	19 de agosto	CAP VILANO..................	24 de agosto
KONIG WILHELM..........	30 de agosto		

O PAQUETE

CAP ORTEGAL

Esperado do Rio da Prata, hoje, 10 do corrente, sairá para Lisboa, Vigo, Boulogne S/M, Southampton e Hamburgo hoje mesmo, ás 4 horas da tarde.

O rapidissimo paquete

CAP VILANO

Esperado da Europa no dia 16 do corrente, de manhã, sairá no mesmo dia, ás 4 horas da tarde, para **MONTEVIDÉO E BUENOS AIRES**.

Viagem do Rio a Lisboa 12 dias

Estes grandes paquetes, recentemente construidos, são movidos a duas helices e desenvolvem uma velocidade de 16 milhas por hora, com aposentos de luxo, sumptuosos salões, salas de gymnastica, dotadas dos mais modernos apparelhos e uma installação de telegraphia sem fio, á disposição dos srs. passageiros.

Esplendidas accommodações para passageiros de 3ª classe.

O preço da passagem de 3ª classe para Lisboa é de 125$ e para Vigo de 130$, incluindo o imposto do governo, vinho de mesa, etc.

A companhia fornece conducção gratuita, para bordo, aos srs. passageiros com suas bagagens, sendo o embarque no cáes dos Mineiros.

Para passagens e mais informações com os agentes

Theodor Wille & C. — **79, Avenida Central, 79**

ANNUNCIOS

RODA DA FORTUNA

DERAM HONTEM

Antigo.............	888	Tigre
Moderno..........	076	Pavão
Rio.................	958	Jacaré
Salteado..........	...	Gallo

AO COMMERCIO

Adeanta-se dinheiro

sob caução de mercadorias ou outros valores, bem como para pagamento de direitos na Alfandega; informações com os srs.

Castro Guidão & C.

COMMISSARIOS

Rua 1º de Março n. A 1

RIO DE JANEIRO

DENTISTA Dr. Alvaro Maraes acceita pagamentos em prestações, trabalhos garantidos, preços razoaveis.

Obturações a porcellana — Perfeita imitação da cor do dente a obturar—collocação de dentes sem chapa—PRAÇA TIRADENTES N. 34, Teleph. n. 193.

Consultas das 7 ás 5, e domingos das 7 a 1 hora

ALUGA-SE um bom aposento a pessoa de tratamento, em casa de familia; na rua Dois de Dezembro n. 52 A, sobrado 2214

ALUGAM-SE tres commodos com janellas, preços 35$, 40$ e 45; na rua do Mattoso n. 75. Trata-se das 6 ás 10 ou das 4 ás 6. 2277

ALUGA-SE um commodo á rua Conde de Bomfim n. 66, com serventia em toda a casa, a casal ou senhora só. 2187

ALUGAM-SE novos ternos de casacas, com cleak e de sobrecasacas, a 30$, e fazem-se sob medida, na unica casacaria, que prima em bem servir; á rua do Hospicio n. 224, sobrado canto da avenida Passos ou Sacramento. 1956

ALUGA-SE em casa de familia um commodo com duas janellas, a casal ou duas pessoas modestas, com pensão, preço 140$ mensaes; na rua General Camara n. 39, sobrado

LOTERIA DA CAPITAL FEDERAL

GRANDE LOTERIA PARA S. JOÃO

EM 23 E 24 DO CORRENTE

3 SORTEIOS

EM 3 SORTEIOS

200:000$

100:000$

100:000$

O preço do bilhete inteiro com direito aos tres sorteios 7$900, preço do decimo 900 réis, pedidos a NAZARETH & C. RUA NOVA DO OUVIDOR, 10

O preço do bilhete inteiro com direito aos tres sorteios 7$900, preço do decimo 800 réis, pedidos a NAZARETH & C. 10, RUA NOVA DO OUVIDOR

ACTOS FUNEBRES

PORTUGAL

D. Francisca do Livramento

Candido Caetano Freitas, negociante do mercado, convida todos os seus amigos e parentes para assistirem á missa de mez que manda rezar hoje, ...nhã, quarta-feira, 10 do corrente, ás 9 horas, por alma da sua mãe, na matriz de S. José, pelo que desde já se confessa agradecido. 2332

Capitão de corveta João Augusto Delphim Pereira

QUINTO ANNIVERSARIO

Alcina Zuanny Delphim Pereira e seu filho Manoel Zuanny Delphim Pereira mandam rezar uma missa por alma de seu saudoso esposo e pae capitão de corveta JOÃO AUGUSTO DELPHIM PEREIRA, quinta-feira, 11 do corrente, ás 8 1/2 horas, quinto anniversario de seu fallecimento, na matriz de S. João Baptista da Lagôa. 2289

Abilio de Freitas Guimarães

Maria Augusta de Carvalho Guimarães, Antonio Gonçalves de Freitas Guimarães (ausente), Manoel de Freitas Guimarães, Luiza Guimarães, Octavio Guimarães, Noemia Ferraz e Floripes da Gama, João David dos Santos e Marcellino de Azevedo, esposa, irmão, filho, nora, neto, sobrinhas, compadres e mais parentes agradecem a manifestação de pezar demonstrada por todos os parentes e amigos, presentes e ausentes, no dia do enterro do saudoso ABILIO DE FREITAS GUIMARÃES, e de novo convidam para assistirem á missa de setimo dia do seu passamento que, pelo descanso de sua alma, mandam celebrar na egreja de São Francisco de Paula, no altar-mor, hoje, quarta-feira, 10 do corrente, ás 9 1/2 horas, e por cujo acto de religião e caridade, mais uma vez, se confessam eternamente agradecidos. 2306

Alberto Augusto Laranja

Laudelina Rosa Laranja e filho, Emilia R. Laranja e filhos (ausentes), sogra, cunhados e sobrinhos agradecem a todas ás pessoas que se dignaram acompanhar os restos mortaes de seu nunca esquecido esposo, pae, irmão, genro, cunhado e tio ALBERTO AUGUSTO LARANJA, e de novo convidam todos os parentes e pessoas de sua amisade para assistirem á missa do setimo dia, que será celebrada quinta-feira, 11 do corrente, ás 9 horas, na egreja de S. Francisco de Paula. Por esse acto de religião e caridade se confessam gratos. 2286

Clementine Develly

Gustavo Marques da Silva e senhora (mme. Silva) e mais parentes agradecem penhorados a todas as pessoas de sua amisade que acompanharam os restos mortaes de sua idolatrada sogra, mãe e parenta CLEMENTINE DEVELLY, e as convidam para assistirem á missa de setimo dia que, por sua alma, mandam rezar hoje, quarta-feira, 10 do corrente, ás 9 1/2 horas, na egreja de S. Francisco de Paula. Por esse acto de religião antecipam seus agradecimentos. 2339

Antonio José Bizarro

Anna Bizarro Baptista Pereira, suas filhas e genros, Erico Salgado e senhora, irmã e sobrinhos do finado ANTONIO JOSE' BIZARRO, mandam celebrar hoje, quarta-feira, 10 do corrente, ás 9 horas, uma missa de trigesimo dia de seu passamento, na egreja de N. S. de Copacabana.

Guilherme Ferreira de Faria

A viuva, filhos, genro e neto fazem celebrar amanhã, quinta-feira, 11 do corrente, ás 9 horas, trigesimo dia do fallecimento do seu sempre lembrado esposo, pae, sogro e avô GUILHERME FERREIRA DE FARIA, uma missa em intenção á sua alma, na matriz do Engenho Novo, e para esse acto de caridade convidam os seus parentes e amigos, confessando-se summamente gratos. 2419

Olympio Theodulo da Silva Costa

2º OFFICIAL DOS CORREIOS

A viuva Genoveva Alves Velludo Costa convida os seus parentes e ás pessoas de sua amisade para assistirem á missa de trigesimo dia que manda celebrar por alma de seu idolatrado esposo OLYMPIO THEODULO DA SILVA COSTA, hoje, quarta-feira, 10 do corrente, ás 9 horas, na egreja da Lapa, pelo que se confessa eternamente grata. 2319

Capitão de fragata Francisco José Vieira

A viuva e filhos do capitão de fragata FRANCISCO JOSE' VIEIRA mandam rezar, pelo seu repouso eterno, á missa de setimo dia, amanhã, quinta-feira, 11 do corrente, ás 9 horas, na egreja dos Salesianos, em Santa Rosa, Nictheroy, e para o que convidam os parentes e pessoas de amisade, confessando-se desde já agradecidos. 2305

Justina Rosa da Silva Ozorio

Francisco de Medina Coeli Ribeiro e senhora agradecem a todas as pessoas que acompanharam os restos mortaes de d. JUSTINA ROSA DA SILVA OSORIO, e de novo convidam seus amigos e parentes para á missa do setimo dia que mandam rezar hoje, quarta-feira, 10 do corrente, ás 9 1/2 horas, na matriz da Candelaria. 2105

Dr. Alfredo Severino Braga Duarte

Antonio Severino Duarte e familia, Alberto Severino Duarte e Luiza Duarte da Rocha Frota participam aos seus parentes e amigos o fallecimento de seu irmão dr. ALFREDO SEVERINO BRAGA DUARTE, no Ceará, e convidam para a missa de setimo dia, na egreja de N. S. da Boa Morte, amanhã, quinta-feira, 11 do corrente, ás 9 horas. 2414

Coronel José Pires Ferreira

O marechal Pires Ferreira, sua senhora, genros e filhos, d. Maria Pires Lages, seus filhos, genros e noras, coronel Clemente Pires Ferreira, sua senhora e filho, dr. Gervasio Pires Ferreira, d. Antonia Pires Rebello, seus filhos e genros, dr. J. de Lima Pires Ferreira, sua senhora e filhos, coronel Gentil Costa e sua senhora, major Souza Menezes, sua senhora e filho, dr. Bandeira de Mello, sua senhora e filha, dr. Cyryllo Motta, sua senhora e cunhados, major F. Pires Ferreira e sua senhora, major Manoel Pires Ferreira, seus irmãos e cunhado, dr. Borges Machado e sua senhora, coronel Manoel Rodrigues Lages e sua senhora, gratos a todos os que acompanharam á ultima morada seu sempre lembrado pae, sogro e avô, coronel JOSE' PIRES FERREIRA, e de novo os convidam e os seus parentes e amigos para assistirem á missa que em sua intenção, será celebrada hoje, quarta-feira, 10 do corrente, ás 10 horas, ... dia de seu passamento, na capella ... ja de S. Francisco de Paula, confessando-se desde já agradecidos por esse acto de religião e caridade. ...

Joaquim Moreira Pacheco

Brizabella de Almeida Pacheco, seus filhos e mais parentes e seu socio Manoel Affonso Martins convidam seus parentes e amigos para assistirem a missa de primeiro anniversario do fallecimento de seu sempre lembrado esposo, pae e socio JOAQUIM MOREIRA PACHECO, que mandam celebrar no altar-mor da egreja de N. S. de Sant'Anna, sexta-feira, 12 do corrente, ás 9 horas, e desde já se confessam eternamente agradecidos. 2422

Candido Velho da Silva Guimarães

Paulina Guimarães, Elisa dos Santos Tavares, seu marido e filhos agradecem a todas as pessoas que acompanharam os restos mortaes do seu prezado marido, cunhado e tio CANDIDO VELHO DA SILVA GUIMARÃES, e de novo as convidam para assistirem á missa de setimo dia que mandam rezar na matriz do Santissimo Sacramento, hoje, quarta-feira, 10 do corrente, ás 8 1/2 horas, pelo que desde já agradecem. 2261

Irmandade de Nossa Senhora da Gloria do Outeiro

MONSENHOR MARIANO ANTONIO VELASCO MOLINA

A mesa administrativa desta Irmandade, cumprindo o dever compromissal, faz celebrar em sua capella do Outeiro, uma missa em suffragio da alma de seu carissimo irmão exmo. e rvdmo. monsenhor MARIANO ANTONIO VELASCO MOLINA, distincto e preclaro vigario da freguezia de Nossa Senhora da Gloria, de que a nossa egreja é suffraganea. Em nome do carissimo irmão provedor, tenho a honra de convidar aos nossos carissimos irmãos, exmas. irmãs e parochianos do pranteado extincto para assistirem a esse acto de religião e saudade, que terá logar hoje, quarta-feira, 10 do corrente, ás 9 horas.

Secretaria da Irmandade, 7 de junho de 1908 — O secretario, *Domingos Martins de Oliveira Paranhos.* 2301

VENDEM-SE machinas de costuras, de 20$ a 50$ e tambem vende-se em prestações de 2$ a 4$ semanaes; na rua Senador Euzebio ns. 36 e 110, deposito de machinas de costuras.

VENDEM-SE terrenos de 11x50, em prestações de 10$ mensaes, lotes de 70$ e 100$; e a vista 50$ e 80$ o lote; na fazenda Nazareth, estação de Anchieta, E. F. C. B., para ver e tratar com Luiz Costa, na mesma fazenda.

VENDE-SE vitraux para vidraças desde 1$ o metro; na rua do Sacramento n. 7, casa Sayão. 2414

VENDE-SE de tudo, unicos nesta capital, são seis casas, armações, balcões, vitrines, moveis, todos os utensilios para qualquer negocio; na rua do Hospicio n. 200. 2413

VENDE-SE um bom violino em bom estado, estrangeiro; na rua Marques, avenida A 3, n. 3, não é caro. 2398

VENDEM-SE a todas as pessoas que pretendam comprar predios e terrenos em todas as localidades, para todas as bolsas, para moradia, renda e construcção; informa-se e trata-se com L. de Figueiredo, Alfandega 246. 2424

OFFERECE-SE a uma senhora para ensinar as primeiras letras e para dama de companhia. Carta A. M. S. 2415

MINEIROS — Hospedes do interior encontram em casa de uma senhora mineira, uma excellente sala para diaria de 6$, casa de inteira confiança e seriedade; na rua da Alfandega n. 38 quasi esquina da Avenida. 2425

FICA transferida a rifa do relogio de ouro do dia 10 de junho para o dia 6 de julho —Severino Lima.

AO LEITOR — A pharmacia e drogaria homoeopathica Cruzeiro do Sul é depositaria do importante medicamento «Panchymagogus Vegetabilis em 1ª Dyn.», descoberta do dr. Fernando Costa, em «homoeopathia». Cura as prisões de ventre usado diariamente e attendendo-se ás indicações que acompanham o vidro. E' tambem indicado para combater a retenção das materias fecaes, as hepatites, derrames biliosos, edemas, calculos, cachexias palustres, ascites, congestões, rins e baço, gastro-hepatites, finalmente todas as lesões do apparelho abdominal, quando houver necessidade de evacuações. **Não ha mais prisões de ventre.** Preço de cada vidro 3$000. 2433

The Novelty Chic

Nova casa de diversões

AVENIDA CENTRAL 173

Em frente á Companhia Jardim Botanico

Funcciona todos os dias das 4 horas da tarde á meia noite.

2 espectaculos de sensação

A GALATHÉA

de PYGMALIÃO

e o

Cinematographo

Programma sempre novo

Preços para os dois espectaculos durante a semana:

1ª classe....................	1$000
2ª classe....................	$500

Aos sabbados e domingos os 2 espectaculos, são separados.

Entrada para A Galathéa. 1$000.

As creanças até 5 annos não pagam

PERDEU-SE uma apolice geral da divida publica, de 1:000$, 5 % ao anno, de n. 83.220, da emissão de 1866, pertencente á Maria Isidora da Silva. 2435

FERIDAS, assaduras e queimaduras, curam-se com o **Pó Indiano**, remedio de grande valor therapeutico; na rua da Harmonia n. 64, sobrado. Caixa 1$000. 2190

IDEALINA

BREVEMENTE

IMPOTENCIA—Cura-se com as garrafas de catuaba, remedio vegetal, vindo do sertão Ceará; encontra-se na rua do Proposito n. 20. 2032

PERDERAM-SE 6 (seis) apolices da divida publica, de 1:000$ cada uma, juro de 5 %, de ns. 12848 a 12850, emittidas em 1837; 194869, emittida em 1869; 52981 e 52982, emittidas em 1891, pertencentes a d. Maria de Almeida.

PERDERAM-SE quatro apolices da divida publica, de 500$ cada uma, juro de 5 %, de ns. 48, 1453, 2169 e 2170, emittidas em 1867, pertencentes a d. Maria Joaquina de Almeida

PERDERAM-SE tres apolices da divida publica, de 1:000$ cada uma, juro de 5 %, de ns. 4142 a 4144, emittidas em 1886, pertencentes a d. Margarida de Almeida, casada com Custodio Francisco de Almeida.

FIANÇA para casas, de boas firmas registradas e reconhecidas; rua General Camara 120, sobrado. 2321

CASAMENTOS—Fazem-se os papeis, no civil e no religioso, sem certidões por 20$; na rua General Camara n. 120, sobrado. 2322

Sorteio resolvido

Está sanccionado o sorteio
Cada um é militar
Mas acharam um bom meio
Para os animos acalmar:
Todos estes mil valentes
Defensores são contentes
Todo dia de manhã
Recebem a **Ceylania**.

Ha toda a vantagem no uso da Agua de Colonia extra superior «CEYLANIA» de preferencia ás aguas da Colonia espalhadas no commercio, ainda que o seu preço seja um pouco mais elevado. Primeiro porque basta uma ou duas gottas para perfumar a agua, o lenço etc., de modo que um frasco dura muito mais e as despesas são muito menores com a CEYLANIA. Depois o seu perfume dura muito mais tempo, bastam duas gottas no lenço para que fique perfumado por muitos dias. Junte-se a tudo isto que a agua de Colonia CEYLANIA tem um perfume suave, delicado, penetrante, incomparavel para aromatisar o lenço, a roupa, os quartos e o banho sobre tudo.

A' venda nos bons cabelleireiros e em todas as casas de perfumarias. Amostra gratuita na rua da Alfandega n. 87, pelo agente J. B. A. Petit.

A FAVORITA ZORADINA embelleza e tira as manchas do rosto, á venda nas principaes perfumarias. 2370

MODISTA parisiense, recem-chegada, faz e reforma chapéos. Preços moderados. Rua do Hospicio n. 41, 1º andar, perto da Avenida Central 2317

MUTILADO

BROMIL

O melhor xarope contra coqueluche e bronchite

CURA QUALQUER TOSSE EM 24 HORAS VIDRO: 2$000

LABORATORIO EM PORTO ALEGRE, DAUDT & FREITAS

DEPOSITO GERAL NO RIO DE JANEIRO -- Drogaria Pacheco

59 -- RUA DOS ANDRRADAS -- 59

Xarope de Mastruço

VIDRO 2$000

O melhor e o mais efficaz na cura das bronchites, asthma, coqueluche, tosses e influenza

Poderoso agente restaurador das forças

EM TODAS AS PHARMACIAS E DROGARIAS

Depositarios: ARAUJO FREITAS & C.

114 OURIVES 114

DENTISTA Extracção de dentes sem dôr 5$000, dentaduras de vulcanite cada dente 5$000, obturações de dentes de 5$ a 10$000, dentes a pivot de 15$ a 30$000, coroas de ouro de 25$ a 40$000, dentad iras sem chapa ultima descoberta a preços rasoabilissimos, concertos de chapas a 10$000.
No consultorio dentario á rua dos Ourives n. 75 1º andar, entre Ouvidor e Rosario. 1924

O **Vinho de Nectandra Amara** é o mais poderoso tonico para as pessoas anemicas e para convalescentes de molestias graves, vende-se a varejo; na rua Larga n. 213 A e nas pharmacias. 600

PERDEU-SE no trajecto da cidade a Botafogo, um broche fórma de ferradura cravejado de pequenos brilhantes e rubis; roga-se a quem encontral-o, o favor de entregar, á rua da Assembléa n. 63, que será gratificado. 2337

A Favorita Zoradina é um liquido perfumado embelleza e tira as manchas do rosto, á venda em casa de perfumarias. 2371

DROGAS EM GERAL. — Aguas mineraes, creolina Pearson, pilulas, pastilhas, elixires, vinhos e xaropes, estrangeiros e nacionaes, esponjas, irrigadores, sabonetes medicinaes, mercurio «Ancora» thermometros, artigos veterinarios de Mérė, etc., arsenico Estrella, coalho Estrella para fabrico dos queijos, a varejo e a preços modicos; na drogaria Klingelhoefer, á rua Visconde de Inhaúma n. 33, canto da do Quitanda.

Paraizo das creanças
Unica casa especial
Roupas para inverno
Roupas para meninas
Roupas para meninos

Capas, sobretudos e paletots de casemira desde 15$; costumes e vestidinhos de casemira drap, flanella, fustão e brim, desde 5$; no Paraizo das Creanças.

101, Rua da Assembléa, 101

O SABONETE RIFGER é o preferido para os banhos dos recem-nascidos; na rua de S. Pedro n. 74.

DENTISTA Dr. C. de Figueiredo, preços modicos e aceita pagamento em prestações, trabalho garantido; rua do Hospicio 224, esquina da Avenida Passos, das 7 ás 5 da tarde. 1951

SABONETE RIFGER Este prodigioso sabonete, approvado pela Inspectoria Geral de Hygiene, faz desapparecer, em poucos dias, as manchas do rosto, espinhas, pannos, sardas, caspas, empingens, darthros, erupções cutaneas, signaes de bexigas, brotoejas, etc., tornando a pelle agradavelmente fresca e assetinada, fazendo espargir o mais suave aroma, dando-lhe belleza, atractivos e encanto. As mães de familia devem de preferencia usar este prodigioso sabonete para lavagem dos filhos, porque, além das propriedades acima enumeradas, é um seguro preservativo de todas as molestias contagiosas e epidemicas.
Preço da duzia: 11$000; um 1$000, caixa de tres, 4$000.
Vendem-se nas principaes casas, e ás ruas do Theatro ns. 23 e 25, Hospicio ns. 3 A e 22, Ouvidor n. 149 A, Gonçalves Dias n. 65 e Avenida Central n. 131 e no deposito á rua de S. Pedro n. 74, Godoy Fernandes & Paiva.

PERDERAM-SE tres apolices da Divida Publica de conto de réis cada uma, juro de 5 %, antigas, de ns. 200 e 675 emittidas em 1832 e n. 237120 emittida em 1871, pertencentes a Cherubim Luiz de Carvalho, á rua do Ouvidor n. 88. 1412

EMPREGA-SE uma moça para ama secca ou arrumadeira, com bastante pratica; não se incommoda que seja para bem longe; rua do Riachuelo n. 45, quitanda.

TOSSES e constipações, unico remedio: **Peitoral de Phelandrio**: rua da Harmonia n. 64, sobrado. Vidro 1$500. 2189

LECCIONA-SE portuguez e mathematica, a domicilio. Cartas nesta redacção a M. R. 2298

4$000 por semana, um terno de casemira, sob medida; 1$ semanaes, calça de casemira, pura lã; 38, rua Visconde de Maranguape. 1910

CAIXA ECONOMICA—Perdeu-se a caderneta n. 114 363, 3ª série. 2304

SPONDYLOSE RHIZOMELICA — Vende-se nas livrarias a 2$000. 2086

Rs. 1$000 Chapéos de palha para homem, só na Chapelaria do Globo, Carioca n. 16. 2220

Beijos de mãe! Lindissima valsa de Luiz Silva, 1$500. Casa Mozart, Avenida Central 127. 2305

ANTES de comprar o remedio aconselhado saiba o preço da drogaria Andrė á rua Sete de Setembro n. 11.

MADUREIRA—Papeis perdidos—Perdeu-se entre mim e o sr. Deocleciano Martyr, diversos papeis pertencentes a acção que movo na 14ª pretoria com Antonio de Figueiredo, e por ser só a quem tenho entregue todos os meus papeis; peço a quem achar o favor de levar á rua do Campinho n. 48, que será gratificado.— Rio, 8 de junho de 1908. — *Lino Alves da Fonseca Abhadia.* 2303

Dentição todas as mães devem trazer no pescoço dos seus filhinhos a «Fava Divina» — evita os males de uma dentição difficil e facilita a saida dos dentes— A unica «Fava Divina» verdadeira é encontrada na Pharmacia Homoeopathica de Adolpho Vasconcellos, á rua da Quitanda n. 23 e nas suas filiaes, á rua Engenho de Dentro n. 21 e Voluntarios da Patria 6; é bom verificar quando comprarem que a caixa é verde e tem a marca registrada A. V. — Adolpho Vasconcellos, Rio de Janeiro, unico depositario.

ANJO GUIADOR—Oração trazida de Jerusalém por mme. Estella e completamente desconhecida aqui, com a qual todos têm realizado seus negocios e desejos, tanto commerciaes como domesticos, os casses serão felizes, reinará sempre a paz no lar, augmentará de seus amigos, invejosos e máos espiritos. Quem possuir essa poderosa oração e a rezar com viva fé em certos dias determinados nada deverá temer, será facil a realização de qualquer negocio, arranjará emprego, emfim, conseguirá o que desejar. Mme. Estella continua hospedada na rua Marechal Floriano Peixoto n. 58, sobrado, onde troca sua oração, mediante 5$000, attende tambem a pedidos pelo Correio e manda levar a qualquer logar. Previne que não é cartomante, é simplesmente religiosa. 2428

L. DE FIGUEIREDO recommenda aos srs. capitalistas a emprega em seus capitaes em predios, hypothecas e antecessos, dando bons juros, negocios serios e garantidos, diariamente da 1 ás 5 da tarde; na rua da Alfandega 216, 1º andar. 1979

PREDIO, compra-se um de 20 a 25 contos. Prefere-se nas ruas: Riachuelo, Lapa, Silva Manoel e adjacencias. Cartas á rua Riachuelo n. 209, a João Ribeiro. 1956

DORMIDAS na hospedagem Jardim, rua da Constituição 43, bons commodos mobiliados com asseio e decencia, a casados e solteiros; preços 3, 4 e 5$; aberta toda a noite.

CURA-SE A

IMPOTENCIA

com as Gottas Estimulantes, Granado & C., rua Primeiro de Março n. 12. 1992

CASAMENTOS—Preparam-se os papeis, civil e religioso, em 48 horas, muito barato, na rua Luiz Camões 7, esquina da rua Leopoldina. 2390

Hemorrhoides- ALIVIO immediato e curas admiraveis com a «Tintura de Nectandra Amara», de Antero Leivas; vende-se no deposito, rua Larga de São Joaquim 213 A, e nas pharmacias. Custa 2$000 o frasco.

LIÇÕES de violão pela pratica, trata-se na rua Barão de Mesquita n. 52, das 5 ás 6 da tarde. 2292

DYSPEPSIAS DORES NO ESTOMAGO, ENJOOS e todas as enfermidades do estomago curam-se com o grande Elixir de Nectandra Amara de Antero Leivas. Prodigioso remedio.

COMPRA-SE vidros vasios da Favorita Zoradina, a 300 réis, paga-se na fabrica.

PARA que uma resolução definitiva fosse tomada de só se usar «Phosphoros Duplos» (ou de duas cabeças) seria preferivel que se dissesse logo a verdade: são estes os unicos phosphoros fabricados exclusivamente com materia prima nacional! Deposito geral: Rosario 23, 1 andar. 2288

A EMULSÃO de Cytogenol e Oleo de Capivara é o unico medicamento que cura a **Anemia, Chlorose, Neurasthenia, Tuberculose, Impaludismo, Asthma e Diabetes**, é o melhor **Reconstituinte** até hoje conhecido; **pesae-vos antes de fazer uso da emulsão e 30 dias depois de usal-a** verificareis o augmento de peso e a volta das forças perdidas; á venda na pharmacia da **rua da Alfandega n. 2 B** e em todas as drogarias.

AMPHYTRITE

Portador hoje vae ahi mais cedo. Agradecido pelo teu conforto. Beijos e saudades infinitas.—*Neptuno.* 2409

Amieiro

Alfaiate da casa Real Portugal em Lisboa, acha-se tambem á disposição dos seus numerosos freguezes no seu novo e bem montado atelier, 11 rua Royale 11, Paris. 2126

Tablettes de Oleo de Capivara

Em homoeopathia

Observae-vos antes e 30 dias depois.
Medicamento empregado com grande successo nos seguintes casos: as pessoas anemicas chloroticas, neurasthenicas etc.
Attestam a efficacia deste medicamento medicos conceituados como sejam os exms. srs. drs. Nogueira Lisboa, Nelson de Vasconcellos, Pinheiro Guedes, Valentim Butenecourt e muitos outros.
O legitimo vende-se unicamente na Pharmacia Homoepathica Brasil.

117 Rua da Uruguayana 117

BOM EMPREGO DE CAPITAL

Vendem-se duas casas por 10:000$000 na rua Visconde de Itaúna ns. 239 e 241, podem ser vistas a qualquer hora; trata-se com o sr. Almeida, no n. 251 ou no escriptorio desta folha com Fernandes ou Assumpção.

PHARMACIA

Vende-se uma, bem montada e afreguezada, em prospera cidade do norte de S. Paulo.
Para informações na drogaria Pacheco, á rua dos Andradas n. 59. 2181

LEILÃO

de colchoaria e moveis, brevemente, na rua Vinte e Quatro de Maio n. 167 A, estação de Sampaio. Desde já grande abatimento em todos os artigos. 2281

A'S ALMAS BONDOSAS

O innocente João, cégo e mudo, estende a mão as almas santas e puras, implorando uma esmola pelo amor de Nosso Senhor Jesus Christo; reside á travessa Onze de Maio n. 8, Cidade Nova, para onde poderão enviar qualquer obulo a elle destinado.
O escriptorio desta folha presta-se tambem a receber qualquer cousa que lhe destinem: Deus os recompensará.

Pharmacia

Um moço, com pratica de pharmacia ou drogaria. Informações nesta redacção. Endereço—Travessa Cruz Lima 2.
JOAQUIM PAREDES.

CLUBS DA CASA BOVE

Joias a prestações de 5$ semanaes

Resultado dos sorteios de hontem:
Club I — 43ª extracção — sorteado o n. 95, pertencente ao exmo. sr. Soliano Fenno.
Club II — 40ª extracção — sorteado o n. 81, pertencente ao exmo. sr. Carlos Sá Fortes Junior.
Club III — 35ª extracção — sorteado o n. 21, pertencente ao exmo. sr. Januario Bonquino.
Club IV — 2?ª extracção — sorteado o n. 13, pertencente á exma. sra. d. Alzira Cavalcanti.
Club V — 17ª extracção — sorteado o n. 132, pertencente ao exmo. sr. Jorge Miranda.
Club VI — Tem poucas vagas e funccionará brevemente a prestações de 5$ semanaes.

São gratuitas as prestações 15ª, 30ª, 45ª, 60 aos socios que fizerem em dia o pagamento na sede dos clubs. Os socios destes clubs têm o direito de escolher uma ou mais joias até á importancia de 350$. Os socios que desejarem remir-se podem fazel-o, pagando de uma só vez 330$ ou em qualquer tempo, descontando-se as prestações pagas, ficando com direito aos sorteios.

70 Rua Gonçalves Dias 70
Esquina da rua do Ouvidor 124 A
Telephone 870
Importação directa
Preços sem competencia
Enviam-se prospectos gratis

Se V. TOSSIR um pouco
tome as PASTILHAS VIDO
Se V. TOSSIR muito
tome o XAROPE VIDO
CURA RAPIDA sem dôres de cabeça ou de estomago, sem prisão de ventre
C. DAVID, Phᶜⁿ em Courbevoie, perto de PARIS

Quem ainda não se curou da

Gonorrhéa

experimente a infallivel INJECÇÃO

Gonol

Este remedio é tambem inegualavel na cura rapida das flores brancas e das outras doenças do utero e da vagina.
Instrucções detalhadas acompanham o vidro. Vende-se nas pharmacias e drogarias.

VIDRO 5$000

Loterias da Capital Federal

Extracções publicas sob a fiscalização do Governo Federal, ás 2 1/2 e nos sabbados ás 3 horas, á

RUA VISCONDE DE ITABORAHY N. 9

HOJE 178-21 HOJE	Amanhã 176-16 Amanhã
25:000$000	16:000$000
POR 1$600	POR $800

SABBADO, 13 DO CORRENTE
160-34
50:000$000
POR 3$200

Grande Loteria para S. João

Em 3 sorteios -- 155-2ª

1º sorteio	2º sorteio
100:000$000	100:000$000
EM 23	EM 24

3º sorteio -- 200:000$000 Em 24

Preço do bilhete inteiro com direito aos tres sorteios, 7$990, decimos $800.
Os pedidos de bilhetes do interior devem ser dirigidos aos agentes geraes Nazareth & C., rua Nova do Ouvidor n. 10, nesta capital, acompanhados de mais 700 réis para o porte do correio. Correspondencia á Companhia de Loterias Nacionaes do Brasil. —Caixa 41. — Rua Primeiro de Março n. 38 — Rio de Janeiro.
NOTA — Os premios superiores a 2:000$, em virtude da lei, estão sujeitos ao desconto de 5 %.

INDUSTRIA NACIONAL

46, RUA DA CARIOCA, 46

Fabrico especial de camisas para todos os preços, collarinhos e punhos de superior qualidade, ceroulas e gravatas. Grande deposito de cobertores superiores e grandes desde 2$000 cada um, colchas para casal a 6$, toalhas desde $500 e 2$000 para banho, lenços, meias para homem, senhoras e creanças desde $500 o par, abotoaduras modernas e chics desde 1$000 o par, suspensorios desde 1$000 o par e camisas de meia desde $500 cada uma: visitem esta importante casa, apreciem as grandes exposições de dia e de noite com preços marcados que não temem competencia como poderão verificar

RUA DA CARIOCA 46

1 duzia de guardanapos para chá por . . . . . . 1$000
(Verdadeira pechincha)

Grande deposito de bonecas e brinquedos, artigos de fantasia, carteiras e cigarreiras, perfumarias grandes, barras de sabonete a $500.

CARIOCA--46--46--46--46

O Regenerador da Humanidade

Sangue puro, saúde e formosura

Rara é a enfermidade que não se origina do máo estado do sangue ou dos nervos.
A saude depende, quasi que exclusivamente, de um systema nervoso bem alimentado e de um sangue com as devidas condições de abundancia, pureza e de vigor que o alimenta.
Sangue abundante e puro é uma trincheira inexpugnavel contra as febres, pestes, epidemias contagiosas ou infecciosas, como rheumatismo, erysipela, escrofulas, eczemas, constipações e outras molestias, cujos germens adherem de preferencia a um sangue empobrecido.
As pilulas depurativas de R. Braga **Vitalis**, marca registrada, approvadas pela Directoria Geral de Saude, não têm rival como um remedio depurativo do sangue e restaurador do systema, purga os humores, tonificando o organismo.
O grande depurativo Pilulas Vitalis cura as ulceras, boubas, bubões, fistulas, rheumatismo, feridas antigas, etc.
Preço 2$500 o vidro, na rua do Hospicio n. 22 e nas boas pharmacias e drogarias.

ANTICATARRHAL DE GRANADO

Não ha MELHOR MEDICAMENTO contra BRONCHITES, CATARRHO PULMONAR e INFLUENZA

GRANADO & C. -- RUA PRIMEIRO DE MARÇO N. 12

SALAS com sacadas para a Avenida, e um quarto, alugam-se em casa de familia respeitavel. Fornece-se pensão, feita com toucinho, cozinha mineira; rua dos Ourives n. 71, entre Ouvidor e o 1. Barateiro. 2411

GRATIS, uma colher de aluminio em cada kilo do café Baturité, que põe o doente em pé, conforme attesta o dr. Tremembé. Kilo 2$0 reis. Deposito á travessa S. Francisco A 2, esquina da rua Carioca. 2132

FRANCEZ pratico, ou theorico, portuguez e outras materias. Aulas á travessa S. Francisco de Paula 1, sala 19, sobrado. 2127

Sarnas curam-se com o sabão Corrêa Guimarães.

Empigens Curam-se com o sabão Corrêa Guimarães.

Pannos Curam-se com o sabão Corrêa Guimarães.

Caspa Cura-se com o sabão Corrêa Guimarães.

Darthros Curam-se com o sabão Corrêa Guimarães.

Brotoejas Curam-se com o sabão Corrêa Guimarães.

Eczemas Curam-se com o sabão Corrêa Guimarães; deposito, rua da Uruguayana 33, Andradas 59 e Catteto 5. Um 1$000, duzia 10$000 e nas boas pharmacias e drogarias.

CURSO DE MADUREZA, para pharmacia, odontologia, obstetricia, etc. Ouvidor 143, 2º andar e S. Januario, 6. 1897

A FAVORITA ZORADINA substitue o pó de arroz e tira as manchas, pannos e espinhas do rosto, á venda nas principaes perfumarias. 2369

PERDEU-SE uma apolice da divida publica, do valor de 500$, de n. 9.573, emittida no anno de 1879 e de juros de 5 %.. 2112

PERDEU-SE a apolice da Divida Publica do valor nominal de 500$000, juro de 5 %, de n. 5484, emittida em 1877, pertencente a d. Rita de Almeida. Quem achar fará o favor de entregal-a á rua Primeiro de Março n. 97. 880

TRASPASSA-SE uma officina de calçado sob medida, bem afreguezada com bom formeiro e perfeitas collecções de moldes propria para fabricar em alta escala, traspassa-se pela necessidade do dono se ausentar; para ver e tratar na rua dos Ourives n. 136. 2315

Hypnotismo e electricidade — Tratamento do dr. Cruz; rua da Carioca 27—das 4 ás 6.

GONORRHEAS Cura radical em sete dias, por mais antigas e rebeldes que sejam; á rua da Alfandega n. 208, pharmacia.

GUIMARÃES & SANSEVERINO — 1 C, travessa do Theatro, 1 C. Perdeu-se a cautela de n. 3351 desta casa de penhores. Rio, 9 de junho de 1908. 2391

PIANOS afina-se a 6$ e concerta-se a preço barato, chamados por favor á rua do Espirito Santo n. 3, relojoaria, ponto dos bondes. 2368

2$ cobertores. Bazar do Povo. Avenida Passos 56. 2375

300 rs. cassas de cores finas. Bazar do Povo. Avenida Passos n. 56. 2376

2$500 camisas de fustão para homem. Bazar do Povo. Avenida Passos 56. 2376

Flanellas modernas. Bazar do Povo Avenida Passos n. 56. 2377

Paletots, capas, carricks e outros feitios. Bazar do Povo. Avenida Passos 56. 2378

Depois de ter tomado mercurio

Fort Marcel, abaixo firmado, cidadão francez, agradece ao sr. pharmaceutico João da Silva Silveira o importante curativo que fez em sua pessoa, que soffria ha 23 annos de escrophulas no pescoço e feridas por todo o corpo, com applicação apenas do **Elixir de Nogueira, Salsa, Caroba e Guayaco.**
E' preciso que o abaixo assignado declare que, durante este tempo em que esteve doente, nunca deixou de tomar remedios, entre elles o mercurio, que bastante mal causou. Hoje estou completamente curado e trabalho em casa de Mr. Fortuné Bardou, fabrica de carros.
Pelotas, 9 de fevereiro de 1886—*Fort Marcel.*

Vende-se nas boas pharmacias e drogarias desta cidade.

PERDERAM-SE as apolices geraes, antigas, de juros 5 %, papel e do valor nominal de 1:000$000 cada uma, n. 264.900 a 264.903, emittidas em 1877, pertencentes a Horacio Vieira da Rocha: 1007

MÃES extremosas. — **Si quizerdes preservar os vossos queridos «babys» de tantas molestias que os affligem, banhae-os com o delicioso sabonete Rifger, rua de S. Pedro n. 74.**

Gonorrheas chronicas e recentes — Cura radical pelos processos do **dr. João Abreu.** Rua do Rosario 52 (esquina da rua da Quitanda). Das 9 ás 11 e da 1 ás 4.

PENSÃO de 1ª ordem fornece-se a familias decentes. E' de casa de familia de trato. Prefere-se na redondeza; rua Bambina 43 A. 2253

FAZ-SE qualquer trabalho em flores naturaes, grinaldas, palmas e cestos, ornamentos na perfeição, preços baratissimos, é só ver, á rua Marquez de Abrantes n. 31 F. 2385

CARTAS de fiança—Dá-se barato, de negociante e proprietarios; na rua Luiz de Camões n. 7, esquina da rua Leopoldina. 2388

Vitrine para ourives. — Vende-se uma com porta de aço, armação nikelada, prateleiras de vidro, etc. etc.; na rua do Hospicio n. 135, relojoaria.

GONORRHÉA?

Um só vidro cura — INJECÇÃO PALMEIRA, medicamento conhecido ha mais de 45 annos, conta milhares de curas. Por mais chronica que seja a gonorrhéa, cura-se em SEIS DIAS. A venda em todas as pharmacias e drogarias. Deposito geral: drogarias Pacheco, rua dos Andradas n. 59. Vidro 3$000 — Em S. Paulo, Baruel & C. — ATTENÇÃO: para evitar as imitações exijam o nome INJECÇÃO PALMEIRA.

UM rapaz precisa de um professor que lhe leccione portuguez, francez e arithmetica, dá preferencia nos suburbios. Carta nesta redacção a Rozeno Melgueiro. 2388

CARTAS de fiança, barato, para casas, boas firmas registradas e reconhecidas; na rua General Camara 120, sobrado. 2324

CAIXÕES

Vende-se alguns de pianos forrados de zinco proprios para geleiros ou outros misteres, na rua Archias Cordeiro n. 1 A, Engenho Novo, casa de pianos.

HOSPEDARIA CENTRAL

Com excellentes e arejados quartos para os srs. viajantes, nas ruas Senador Eusebio n. 59 e General Pedra n. 33.
Rio de Janeiro.—*N. Piantieri.* 1936

Aos bons corações

Uma senhora viuva com cinco filhos, tendo a mais velha 7 annos e o mais moço 9 mezes, implora aos bons corações um obulo para a manutenção de seus innocentes filhinhos.
Queiram dirigir por favor ao escriptorio deste jornal a viuva Vasco.

BELLEZA DOS OLHOS
— E —
CONSERVAÇÃO DA VISTA

A Agua Sulfatada Maravilhosa restaura e tonifica a vista, torna os olhos claros, cura as doenças mais rebeldes e antigas, assim as ophtalmias com purgação, caspa, bellides dôres nos olhos, tracoma, e tem curado cataratas em começo.
Deposito: rua Sete de Setembro 47. 3546
MATTOS, SALDANHA & C.

ESPIRITA SOMNAMBULO

Desvenda com clareza todos os segredos e mysterios da vida humana, fazendo desapparecer os atrazos, embaraço e rivalidades por mais difficeis que sejam; trabalhos scientificos e garantidos; das 10 ás 4 da tarde e das 6 ás 8 da noite. Praça da Republica n. 111, sobrado. 1894

CAIXA MUTUA
DE
Pensões Vitalicias

Autorizada a funccionar na Republica com decretos ns. 6908 e 6933 de 2 e 30 de abril de 1908 e fiscalizada pelo Governo da União.

Capital subscripto	7.550:000$000
Fundo inamovivel empregado em immoveis e primeiras hypothecas....	475:000$000
Socios inscriptos até 9 do corrente.	17.420

Procurae conhecer as vantagens desta importante instituição, pedindo seus estatutos nesta capital, na filial á praça Tiradentes n. 48, sobrado, e na séde central, em S. Paulo, á rua Onze de Agosto 1-J. 2408

AS PILULAS DO
DR. MURILLO

curam a dyspepsia, indigestão, enxaqueca e todas as desordens do estomago, figado e intestinos.
São purgativas e puramente vegetaes.
Nenhuma familia deve deixar de ter uma caixa das **Pilulas do dr. Murillo** em casa.
Preparam-se na Pharmacia Bragantina, á rua Uruguayana n. 81.
Vendem-se em todas as pharmacias e drogarias.

AUTOMOVEL

Vende-se um BAYRD-CLEMENT da força de 24 cavallos, 4 cylindros, bobinas e magnetico, quasi novo. Garante-se a qualidade e o bom funccionamento do mesmo, podendo ser experimentado pelo pretendente. Informações, Garage Modelo, á rua do Lavradio n. 85, com Dunlopes.

As imitações que começam a apparecer da apreciada **MILA** brilhantina concreta com petroleo, de reaes vantagens para o cabello ou barba, forçam-nos a tornar publico que a verdadeira é encontrada á
60 Rua Uruguayana 60
e que sempre deve ser regeitada quando não tiver no rotulo a palavra
MILA

Campo Grande

Aluga-se distante 40 minutos dessa estação uma boa casa muito bem localizada, com sete quartos, tres salas, cozinha, dispensa; reformada de novo e nas condições exigidas pela hygiene, com bonde á porta, grande pomar, bom pasto e excellente agua. Para mais informações, por favor, com o negociante sr. J. M. da Costa na rua Tenente Coronel Agostinho — Campo Grande.

PELAS CHAGAS DE CHRISTO

Uma senhora entrevada ha annos, com tres filhas menores e duas dellas doentes, sendo uma doente do peito e sem ter meios para tratal-as, pede ás pessoas caridosas, paes e mães de familia, pelo amor de seus filhos e por alma de seus parentes e pela Sagrada Paixão e Morte de Nosso Senhor Jesus Christo, uma esmola para o seu sustento e de suas filhas; pois que Deus a todos dará recompensa, Rua Senhor de Matosinhos n. 26, casa n. 1, bonde de Itapagipe.
A generosa redacção do *Correio da Manhã* presta-se a receber toda e qualquer esmola com este destino caridoso.

A' LAVOURA

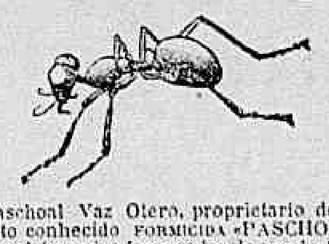

Paschoal Vaz Otero, proprietario do já muito conhecido FORMICIDA «PASCHOAL», do qual é o unico fornecedor da **Sociedade Nacional de Agricultura**, communica aos seus amigos e freguezes que de regresso da Europa, onde adquiriu novos e modernos apparelhos para o aperfeiçoamento de sua industria, os quaes já se acham funccionando, muito melhorou o seu artigo tornando-o ainda mais energico do que era, assim como communica aos srs. consumidores que tem todo o escrupulo no enlatamento, o que assume inteira responsabilidade na medida exacta das latas.
Paschoal Vaz Otero
63, Rua do Hospicio, 63

Casa na RUA GONÇALVES DIAS

Traspassa-se a de n. 17. 2357

OS INVISIVEIS

S.·. P.·. H.·.

A todos os que soffrem de qualquer molestia esta sociedade enviará, livre de qualquer retribuição, os meios de curar-se. Envie á redacção e em carta fechada — nome, morada, symptomas ou manifestações da molestia e sello para a resposta, que receberá na volta do correio. Cartas a «Os Invisiveis», nesta redacção. 2352

OPTIMO APOSENTO

Aluga-se um excellente aposento em casa de familia respeitavel, nas immediações da rua do Riachuelo, a um casal ou a senhoras sérias. Informações; na rua Ouvidor 52, alfaiataria, com os srs. Torres ou Braga.

KANGURU'

Botinas de elastico kangurú preto	15$000
Borzeguins de kangurú preto forma elegante	16$000
Idem americana	18$000
» amarello elegante	18$000
» americana	20$000
Botas de abotoar kangurú envernizado	23$000

E MUITAS OUTRAS QUALIDADES

Executa-se qualquer encommenda com solidez e perfeição e manda-se tirar medida na residencia do freguez.
Rua da Assembléa n. 45 (esquina da rua da Quitanda)

Colchoaria e Moveis

Admirae e apreciae a barateza sem egual dos artigos seguintes:
Camas de vinhatico para casados, 30$, 35$ e 40$; de solteiro, 26$ e 30$; á Ristori, para casados, 42$, 44$ e 50$; de canella, 40$, 45$, 50$, 60$ e 70$; para solteiro, 30$, 35$, 40$ e 50$; lavatorios inglezes, 50$ e 55$; «toilette», commodas, 100$, 110$, 120$ e 130$; de canella, 120$, 130$ e 150$; guarda-vestidos, 60$, 70$, 80$, 120$, 140$ e 160$; mesas de cabeceira, 35$ e 40$; guarda-louças, 50$, 55$, 60$ e 70$; guarda-pratas, 120$, 130$ e 150$; mesas elasticas, 70$, 75$, 80$ e 120$; etagéres, 120$ e 130$; meias-commodas, 60$, 65$ e 70$; cadeiras para sala de jantar, 3, 5 e 7, duzia, 30$, 48$ e 80$; austriacas, duzia, 108$ e 120$; meias mobilias austriacas, 180$, 220$ e 280$; de canella, 180$, 220$ e 240$; mesas para quarto, 6$, 10$ e 15$; ditas de cozinha, 7$, 9$, 10$, 13$, 15$, 18$, 22$ e 25$; camas de ferro, 6$, com colchão, 9$; colchões para solteiro, 2$500, 3$, 4$, 5$, 7$ e 10$; para casados, 7$, 8$, 12$ e 15$; de crina, o que ha de superior, para casados, 20$, 25$, 30$ e 35$; para solteiros, 9$ e 10$, camas de lona, 5$ e 7$; acolchoados, 9$, 10$ e 15$; almofadas macias, $500, 1$, 1$500 e 2$; grandes, 1$, 2$, 3$, 5$, 7$ e 10$; tapetes de todas as dimensões, para pés de cama e salas de visita, por preços admiraveis, egualmente um colossal sortimento de riscados, algodão, linho e adamascados; reformam-se colchões de todas as qualidades e muitos outros artigos impossiveis de enumerar; visitae este amplo e bem montado estabelecimento, que convencer-vos-eis da pura realidade.
As conducções são gratis para a Estrada de Ferro e companhias de bondes; não existe competidor, por serem os artigos vendidos nesta casa fabricados na mesma, debaixo da direcção do seu proprietario.
Trata-se de papeis de casamento por preços reduzidos.
Ao excepcional barateiro da praça Onze de Junho, rua Senador Euzebio ns. 134 a 136.

PHOTOGRAPHIA

Bastos Dias communica ao seus amigos e freguezes que no fim do corrente mez sahirá do prélo o seu novo «Catalogo illustrado» para 1908, o qual será distribuido gratis.
Outrosim, que acaba de receber grande sortimento de apparelhos photographicos, ultimos moldes, dos melhores fabricantes, assim como accessorios e todos os productos chimicos para a arte.
Cinematographos e fitas dos afamados fabricantes Pathé Frères e Goumont.
Rua G. Dias n. 50, sobrado
RIO DE JANEIRO 2314

ARMAZEM DE *Moveis e Colchoaria*

Compra-se e vende-se moveis na rua Senhor dos Passos n. 80 e 20, e rua da Alfandega n. 223 A, filial da rua Vinte e Quatro de Maio n. 191.
José Rodrigues da Costa

75$000	15$000	28$000	AO PALACIO DE CRYSTAL	55$000	24$000	43$000
Um terno de casemira, pura lã, acolchoado, sob medida	Uma calça de cheviot preto ou azul, de pura lã	Um lindo terno de casemira carioca, padrão alta novidade, para rapaz	E' a que maior vantagem offerece aos seus amigos e freguezes	Um lindo terno de casemira, cor, de lã	Um paletot de casemira de cor, lindos padrões	Um terno de sarja preta de pura lã
14$000	35$000	36$000	22$000 Um paletot de sarja, pura lã — Não tem competidor, pelos preços que está vendendo o seu grande sortimento de roupas brancas e gravatas. — 15$000 Um paletot de alpaca preta	50$000	12$000	9$000
Um calça de casemira de cor, padrões chics	Um terno de sarja, pura lã, para rapaz	Um terno de casemira de cor, pura lã, á moda, para rapaz	RUA SETE DE SETEMBRO N. 145 -- Canto da travessa de S. Francisco de Paula	Um terno de cheviot preto ou azul, de pura lã	Uma calça de sarja, pura lã	Uma calça de casemira carioca, pechincha

POR 2$000
Cinco Sorteios!

Para se obter um excellente relogio de parede americano, batendo horas e meias horas, corda para oito dias. Grande variedade de feitios. Paga-se só 2$000 e tem-se direito aos cinco sorteios em cada semana nas segundas, terças, quartas, quintas e sextas-feiras, pela dezena da Loteria Nacional.

Pedir prospectos. BARBOSA & MELLO, rua do Hospicio n. 135.

Aviso ás familias economicas

Na travessa de S. Francisco n. 7 A—Fabrica S. Felix, está liquidando grande quantidade de calçados brancos e de mais côres por qualquer preço. E' o fabricante que vende ao consumidor, obtendo este grande economia. 2327

CREOSOTAL FALCOEIRAS

CURA
Doenças do peito,
Bronchites chronicas,
Tosses rebeldes,
Tuberculose,
Fraqueza pulmonar,
Hemoptyses.

Deposito geral: J. M. PACHECO & C.
59 Rua dos Andradas 59
VIDRO 3$500 VIDRO 3$500

25

COLORANTE MINEIRO

PARA MANTEIGA

INOFFENSIVO INOFFENSIVO

PREPARADO POR

FERREIRA & BARBOSA

Emprega-se tambem para colorir as carnes, ensopados, arroz, batatas, sopas e outros misteres da cozinha, substituindo a massa de tomates e outros colorantes preparados com anilina.

O nosso colorante é preparado com urucum por um processo especial. Uma colheirinha é bastante para colorir uma certa quantidade de substancia de conformidade com o gosto das pessoas.

O colorante mineiro é previlegiado pela patente n. 4154 de 29 de setembro de 1904 e analysado pela Directoria de Saude Publica da Capital Federal, que o classificou melhor do que o extrangeiro, segundo o uso de sua proporção e substancia que entra em sua composição.

DEPOSITARIOS: J. M. Pacheco, rua dos Andradas 59, Rio; Baruel, S. Paulo e nos fabricantes á rua Halfeld ns. 108 e 110, que remettem pelo correio amostras e lista de preços.

JUIZ DE FORA -- MINAS GERAES

FESTAS DE SANTO ANTONIO, S. JOÃO E S. PEDRO

BAZAR DO POVO
O Barateiro da Avenida Passos

Fazendas, modas, armarinho e roupas para homens, senhoras e creanças

Tem este estabelecimento variadissimo sortimento dos artigos de seu commercio, que estão expostos em seus preços realizados, este mez, para facilitar ao publico fazer as suas compras para as grandes festas populares deste mez.

Visitem o

BAZAR DO POVO
56 AVENIDA PASSOS 56
ESQUINA DA RUA DE S. PEDRO

Jeronymo Pimenta — Rio de Janeiro

MEDALHA DE OURO EXPOSIÇÃO PARIS 1900

A venda nas principaes casas de perfumarias

A NOTRE-DAME DE PARIS

Este importante estabelecimento está recebendo actualmente grande variedade de artigos modernos para todas as secções.

OCCASIÃO IMPORTANTE

Retalhos de lã, de seda e de algodão a preços sem precedente

Saldo de sombrinhas de algodão a	4$000
Dito de colletes de linho de 25 a	20$000
Dito de carteiras diversas de 15 a	4$500
Chapéos de Chile legitimos a 30$, 35$ e	40$000

Alfaiates para costumes Tailleur

H. GARNIER
Livreiro-editor

Acaba de sair á luz e acha-se á venda:

O BORDADO

Historia do bordado atravez dos tempos e dos paizes.

POR

Mme. Marguerite de Brienves

Modelos e desenhos de Mme. M. Songy

Tratado completo para bordado de toda e qualquer especie. A excellencia deste precioso livrinho recommenda-se pelo seu estylo ameno e facil; suas autoras illustraram o livro com a historia evolutiva do bordado em todas as phases da civilização.

1 vol. enc.	3$500
Pelo correio, mais	$500

71 RUA DO OUVIDOR 71

LOTERIA DA BAHIA

Extracções publicas diarias na Capital do Estado e presididas pelo fiscal do Governo, ás 2 1/2 e aos sabbados as 3 horas da tarde.

Os seus planos são superiores e inimitaveis em vantagens pelas suas congeneres e os seus premios não estão sujeitos a desconto algum e são pagos immediatamente.

HOJE
20:000$000
POR 1$300

AMANHÃ
25:000$000
POR 1$300

Depois de amanhã
20:000$000
POR 1$300

Nos planos acima são premiadas as approximações, dezenas e centenas dos 15 maiores premios.

Agente geral,
Antonio de Souza Corrêa
BAHIA

LOPES & C.

Frutas especiaes chegadas de Lisboa, cerejas e damascos; nono vo mercado, portão central, 33 e 34.

Lopes & Comp.

Clubs de Relogios Lange

Esplendidos *Relogios dla Precisão Ale* dos afamados fabricantes A. Lange & Filhos, fornecedores da marinha allemã. Distinguidos com a *Cruz da Legião de Honra* e em successivas exposições declarados membros de jury acima de concurso.

Vendas a prestações de Frcs 10. Condições as mais vantajosas

Resultado dos sorteios realizados em 9 de junho de 1908:
Club IX, o n. 57, do illmo. sr. Antonio Barboza, rua do Rosario.
Club X, o n. 84, do illmo. sr. Anonymo.
Club XI, o n. 141, do illmo. sr. Manoel J. da Silva, rua da Alfandega 85.
Club XII, o n. 112, do illmo. sr. Victor Loussain, rua Gonçalves Dias n. 27.
Club XIII — Em breve começarão os respectivos sorteios.

CLUB V DE REGULADORES

Esplendidas Pendulas com cordas para 15 dias, batendo horas e meias. Vendas a prestações pelo valor exacto.

PEÇAM PROSPECTOS

F. Krussmann — (Relojoeiro importador)
RUA OUVIDOR 32

SEZÕES

Febres intermittentes palustres ou maleitas

Cura infallivel e rapida com as **Pilulas de Fedegoso e Pereirina**, de Abreu Irmão. Senador Dantas 4 — Rio.

Já são do dominio publico as excellentes propriedades febrifugas ou tonicas de tão util preparado, que constitue um poderoso especifico contra o **impaludismo**, como provam innumeros attestados medicos e de pessoas conceituadas que espontaneamente affirmam os resultados maravilhosos obtidos com o uso de nossas **Pilulas de Fedegoso**. — Preço 1 caixa 2$000.

Unicos depositarios: GODOY FERNANDES & PAIVA—**Rua S. Pedro 74—RIO**

Não comprem chapéos
SEM VISITAR A

CASA MANGUEIRA

(Preços fixos e razoaveis)

RUA DA CARIOCA 34

Clinica de Molestias dos Olhos e Ouvidos

O Dr. Neves da Rocha, de regresso a esta capital, acha-se de novo á disposição de seus clientes e amigos em seu consultorio, que montou com os apparelhos e instrumentos mais aperfeiçoados para qualquer operação ou tratamento de sua especialidade.

Em sua ultima viagem á Europa fez acquisição de uma completa installação electrica, consistindo em apparelhos para Banhos de Luz, Correntes de Alta Frequencia, Banhos Electro-Staticos, Radiotherapia, Massagem Vibratoria, Banhos Hydro-Electricos, um quadro para correntes galvanicas, faradicas, correntes ondulatorias, galvano-cauterio, agentes physicos estes cujas applicações dão grande resultado em muitas molestias dos olhos e ouvidos, como as amblyopias hystericas, toxicas, as hemeralopias, as atrophias do nervo optico, as retinites e chorio-retinites, as molestias do corpo vitreo, as iritis e irido-choroidites, o glaucoma, as keratites e leucomas, as paralysias e espasmos musculares, as molestias das palpebras, como o trichiasis, o entropion, o xanthelasma, os estreitamentos do canal lacrimal e os zumbidos dos ouvidos.

As operações de **catarata, estrabismo, entropion e trichiasis** (reviramento das palpebras e dos cabellos para dentro dos olhos) **ptosis** (paralysia e queda da palpebra superior) e todas as mais, pratica pelos processos de exito mais comprovado e de maior rigor scientifico, cercando-o de todos os cuidados.

Os apparelhos para a radioscopia estão sempre á disposição dos collegas que queiram firmar um diagnostico que esteja á seu alcance.

Consultas das 11 ás 3 da tarde e pela manhã com aviso prévio, á Avenida Central 90.

Chamados a domicilio, até ás 9 horas da manhã, em sua residencia á rua Senador Vergueiro 76.

SALDOS

De louças, porcellanas, metaes e objectos de fantazia e trens de cozinha a convir no preço—CASA MUNIZ n. 39, rua do Ouvidor, em frente ao Cascata

SUCCESSO SEM EGUAL

O Guaco do Rio Grande do Sul como peitoral não tem competidor, principalmente para as creanças, que o tomam com prazer. Cura com rapidez as tosses, bronchites e asthma.

Só foi licenciado depois de annos de experiencias com resultados assombrosos.

E' o peitoral preferido pelos robustos gauchos. Vidro 2$000.

Vende-se na Drogaria Mattos, Saldanha & C., rua Sete de Setembro n. 47.

N. B. — Os frascos trazem a firma do pharmaceutico L. Noronha.

OURO

prata, brilhantes, cautelas do Monte Soccorro e joias usadas, compram-se e pagam-se bem, na rua Sete de Setembro 114. 3261

PRIVILEGIOS

Jules Géraud, Leclerc & C.
Rua do Rozario N. 116
RIO DE JANEIRO

encarregam-se de obter patentes de invenção no Brazil e no estrangeiro.

Patek-Philippe & C.

O melhor relogio do mundo" apreciações semanaessen; augmento de preço

Unicos agentes no Brasil inteiro
GONDOLO & LABOURIAU
RELOJOEIROS
71 RUA DA QUITANDA 71

Associação Geral de Auxilios Mutuos da Estrada de Ferro Central do Brasil

Grande Cinematographo
Em beneficio dos cofres sociaes
ESTAÇÃO CENTRAL — SALÃO DA ALA ESQUERDA

Funcções diarias das 5 horas da tarde ás 11 1/2 da noite. **Musica combinada com a expressão das fitas**

HOJE — HOJE

Novo, escolhido e surprehendente PROGRAMMA

I — **Ramal de Ouro Preto** — Fita da Estrada—indiscutivel elemento de propaganda do Estado de Minas. Belissimos panoramas do Estado de Minas.

II — **Corrida de cavallos** — Magnifica fita tirada em Chantilly e que por ser de optimo effeito e de grande realismo é que ja foi exhibida neste cinematographo com o titulo «Grande steeple chase».

III — **Exercicios nauticos** — Magnifica fita tirada tambem do natural, constituindo o seu assumpto um curioso e bellissimo espectaculo sportivo.

IV — **A bomba** — Fita comica de grande successo e em que o espectador realça a coragem, a dedicação, a inteligencia e o desprendimento do C. O.

V — **Obsessão do ouro** — Fita colorida de extraordinaria concepção e de grande valor scenico, como todas que no genero têm sido exhibidas por este cinematographo.

Riso, Deslumbramento
Esplendor

PREÇOS DO COSTUME—1ª classe, **600** reis; 2ª classe, **300** reis.

Vende-se grande stock de fitas 2421

DIVERSÕES

Empreza Paschoal Segreto — Escriptorio Central: Rua Luiz Gama n. 4
Telephone n. 124

HOJE—e todos os dias—HOJE
MOULIN ROUGE

Telephone n. 124
Praça Tiradentes ns. 15, 17 e 19
Espectaculo variado
THEATRO S. JOSÉ
Cinematographo Colosso
PROGRAMMA ATTRAHENTE

Praça Tiradentes n. 3. Telephone n. 536

Fitas novas, assumpto desconhecido.

Sessões diarias de 1 hora da tarde á meia noite.

Pavilhão Internacional
Avenida Central 154 — Telephone 180
PROGRAMMA NOVO E ATTRAHENTE
Sessões diarias das 6 horas da tarde á meia-noite.

No cinematographo: fitas de assumptos novos nunca exhibidos no Rio de Janeiro

PARQUE NOVIDADES

Rua Senador Euzebio 124, praça Onze de Junho — Telephone 770 — Sessões das 6 da tarde á meia noite. Grandes e variadas diversões como sejam: cinematographo, tiro ao alvo, jogos de bengala, pim-pam-pum, corridas de bicyclettas, etc., etc.

Sorvetes especiaes—Praça Tiradentes 21 e em todas as casas de diversões da empresa.

Alugam-se e vendem-se fitas.

CINEMA-PALACE

Rua do Ouvidor, 149 B

Em frente á Notre Dame de Paris

O cinematographo mais bem montado do Rio de Janeiro e da America do Sul.

Projecções nitidas a cargo dos habeis operadores Eugenio Lebre e Fernando Principe.

Alugam-se e vendem-se fitas a preços modicos. Vendem-se fitas de assumptos brasileiros e principalmente do Rio para a Capital e Estados.

Pedir catalogos á Photo Cinematographia Brasileira, rua do Ouvidor n. 149 B—Endereço telegraphico Photo-Cinema—Telephone n. 2721.

HOJE GRANDE SUCCESSO! HOJE
Primeira parte
LIGEIRO, COCHEIRO!—(comica)
Segunda parte
CAÇA A BARATEZA—(comica)
Terceira parte
A ULTIMA REGATA
UMA CORRIDA NO DERBY-CLUB
Quarta parte
OS GAITEIROS FALLANTES—(comica) ultima novidade de Gaumont
Quinta parte
SORPREZAS—Comica

MATINEE á 1 hora e SOIREE das 6 1/2 ás 11 1/2 da noite. Sessões de meia em meia hora.

Fauteuil, 1$000; Cadeira, 600 reis.

MOULIN ROUGE

Empresa PASCHOAL SEGRETO
Tournée Séguin de l'Amerique du Sud

HOJE ✻ HOJE ✻ HOJE ✻ HOJE
Quarta-feira 10
A's 8 1/2 em ponto

2 extraordinarias e grandiosas estréas 2

MLLE. MIMOSA
CANTORA INTERNACIONAL
Mme. Decourcelles
NOTAVEL DISEUSE GRIVOISE
DO PARISIANA DE PARIS

COLLOSAL SUCCESSO DE
O' KILL
O rei dos ventriloquos
AMMYLLA E MYOSIS EM PHYDRA

Brilhante nucleo de Chanteuses
Lola Rollin, Ninette Darcy, Manette d'Otto, Julietta Renaud, Suzanne Flor, Reinhenry, Nina Veron, Lina Doley, etc., etc.

N. B. — Os bilhetes acham-se á venda no Pavilhão Internacional, Avenida Central 154, até ás 5 1/2 horas da tarde, e dessa hora em deante na bilheteria do theatro.

SORVETES ESPECIAES — Praça Tiradentes n. 21, esquina da rua do Espirito Santo.

CIRCO SPINELLI

Companhia equestre nacional da Capital Federal—Boulevard S. Christovão
Director e proprietario AFFONSO SPINELLI

Hoje! *10 de junho* Hoje!

Continua o grande successo da
Companhia Spinelli
No seu espaçoso circo!

Sensacional espectaculo no qual se fará representar, na segunda parte do programma, A PEDIDO, a grandiosa farça fantastica, em um prologo e tres quadros

O COLLAR PERDIDO

Producção de
Benjamin de Oliveira
ornada com
26 lindos numeros de musica

Terminará esta farça com uma deslumbrante APOTHEOSE.

Tomam parte neste espectaculo os applaudidos CARDONAS e a notavel familia japoneza D. FRANK OLIMECHA.

Amanhã! Amanhã!

Grande e variado espectaculo. 2399

PALACE-THEATRE

Empresa Theatral Brasileira
Director J. CATEYSSON

DESPEDIDA
da Companhia Italiana de Operetas
LAHOZ

HOJE--4ª-feira, 10 de junho de 1908--HOJE

Espectaculo em homenagem ao 1º comico
Sr. Americo Colombo
A ESPLENDIDA OPERETA EM 3 ACTOS

OS GRANADEIROS

Que tanto successo causou na 1ª representação.

AMANHÃ — Quinta-feira, 11 de junho — **Estréa do extraordinario transformista BERTIN** denominado a **mais bella mulher.**

Os bilhetes desde já á venda na Casa Hermanny, Avenida Central 126.

PREÇOS

Frizas (4 entradas), 20$000; camarotes (4 entradas) 20$000; cadeiras de 1ª, 5$000; cadeiras de 2ª e varandas 3$000, entradas 2$000.

Cinematographo Paris

Praça Tiradentes n. 38, lado dos bondes S. Christovão

Empresa Pinto, Pereira & C.

A melhor casa de diversões no genero. Unica casa onde o apparelho é collocado além da téla receptora, o que é de grande vantagem

HOJE — novo programma — HOJE

PRIMEIRA PARTE
OS DOIS PRINCIPES
(por uma dama)
Linda scena dramatica desenrolada entre a nobreza do seculo XV.

SEGUNDA PARTE
A ROSA MAGIA
Scena comica e fantastica de bellissimo effeito.

TERCEIRA PARTE
A HONRA DO PAIZ DO TZAR
Commovente drama passado na Russia.

QUARTA PARTE
Viuva inconsolavel
Fita comica de immenso agrado.

QUINTA PARTE
Um senhor que deseja fallar ao porteiro
Fita de impagavel concepção comica.

QUINTA-FEIRA 18 — A fita colorida de 1.000 metros: A **Vida de Jesus Christo.**

Sessões de hora em hora, de 1 hora da tarde á meia noite.

Matinées ás quintas, sabbados e domingos.

Sempre novidades ás terças e sexta feiras
NO PARIS 340

Grande Cinematographo Parisiense

A mais importante casa de diversões da America do Sul
179 — AVENIDA CENTRAL — 179
Proprietorio J. R. STAFFA—Maestro director da orchestra A. CAVALCANTI

HOJE Quarta-feira 10 de junho HOJE

Grandioso e surprehendente programma novo em que figura a importante fita de 300 metros que tanto enlutou a França e o mundo civilisado — **A grande catastrophe do couraçado «Iena».**

Matinée á 1 1/2 — Soirée ás 6 1/4

1ª PARTE — **A mamadeira automatica.** Scena comica irresistivel.

2ª PARTE—**A catastrophe do couraçado «Iena».** Soberba e surprehendente fita cinematographica, offerecendo-nos o mais completo quanto possivel detalhe de tão extraordinario desastre.

3ª PARTE — **Troça de cabeças.** Scena comica fantastica.

4ª PARTE—**Os effeitos do violino.** Scena dramatica sentimental de enredo delicado, despertando o mais vivo interesse aos srs. espectadores e dividida em 8 quadros.

5ª PARTE — **O nosso tabellião da pandega.** Estupenda fita comica de extraordinaria hilaridade.

Novidades... sempre novidades...!

Successo sempre crescente !!!

Todos ao Parisiense

Na «matinée» será augmentada mais uma fita a este bellissimo programma.

Preços: poltronas, 1$000; cadeiras, $500—Grande stock de fitas novas e usadas — Vendem-se e alugam-se.

THEATRO APOLLO

Grande companhia portugueza de opera comica, de que faz parte o notavel actor
JOSÉ RICARDO
Maestro regente da orchestra Filippe Duarte

As representações do **MENINO AMBROSIO** serão intercaladas com as da revista de grande successo — **FESTAS DE SANTO ANTONIO EM LISBOA**, que sóbe á scena sexta-feira, 12.

HOJE 2ª representação HOJE

do vaudeville em 3 actos, de Henry de Gorse e Maurice Marsan, traduzido por André Brun para a companhia do THEATRO D. AMELIA, de Lisboa, em cujas representações tomou parte o distincto actor **José Ricardo**, e que obteve extraordinario exito

MENINO AMBROSIO

Tomam parte JOSÉ RICARDO, Gomes, Mattos, Armando, Mercedes Blasco, Maria Pinto, Accacia Reis, Sophia Santos, Bertha Baron, Consuelo, etc.

«Mise-en-scène» do artista José Ricardo. — A'S 8 3/4 DA NOITE

Amanhã, 3ª representação do «vaudeville» em 3 actos — **O MENINO AMBROSIO.**

Os bilhetes estão desde já á venda.

SEXTA-FEIRA, 8ª recita de assignatura, 1ª representação da revista

Festas de Santo Antonio em Lisboa

THEATRO RECREIO DRAMATICO

Companhia Taveira — **Empreza Rangel & C.**
Maestro regente, A. Capitani — ENSAIADOR E DIRECTOR DE SCENA, NASCIMENTO CORRÊA

HOJE - 7ª REPRESENTAÇÃO - HOJE

Da peça fantastica em 7 quadros e deslumbrante apotheose
de EDUARDO GARRIDO

A FILHA DO AR

Novo successo da Companhia Taveira!!! Opinião unanime do publico e da imprensa!! Novo triumpho!!!

Titulos dos quadros.— 1º, Nos ares; 2º, O Talisman; 3º, A derrocada; 4º, Diabruras do Zephyro 5º, As Willis 6º, O velho Eremita; 7º, Apotheose.

Scenarios, guarda-roupa e adereços completamente novos. Mise-en-scène a capricho.

Amanhã — A Filha do Ar.

A seguir—**A celebre opera-comica de costumes orientaes SE EU FORA REI.**

Brevemente—AS TANGERINAS MAGICAS e mais extraordinario successo dos theatros Portuguezes.

Cinematographo Paraiso no Rio

AVENIDA CENTRAL NS. 103 e 105
ESQUINA DA RUA DO ROSARIO
Proprietario, Manoel Jesus Camara

HOJE — HOJE
COLOSSAL PROGRAMMA
5 fitas completamente novas!!!
SUCCESSO GARANTIDO!!!

Cadeira mysteriosa
Fita comica

OS RIVAES
Empolgante fita dramatica, cujo assumpto é veridico, passado em Barcelona (Hespanha).

SONHO JOVIAL
Fita fantastica, de admiraveis mutações

Caça do hypopotamo
(No sul da Africa)
EDIÇÃO DA CASA WORWTK

SERENATA DESASTRADA
Impagavel pochade comica, jogada entre quatro personagens.

AO PARAISO DO RIO!!!

Brevemente — Grandes novidades em fitas sensacionaes!!!

THEATRO S. PEDRO DE ALCANTARA

Empresa Paradossi-Consigli

TOURNEE TINA DI LORENZO

Grande companhia dramatica italiana de Tina di Lorenzo — Falconi e Armando Falconi — Director: Luigi Carini.

HOJE-Quarta-feira, 10 de junho-HOJE
A'S 8 1/2 HORAS DA NOITE
5ª RECITA DE ASSIGNATURA

Com o grandioso drama em 5 actos repartido em 7 quadros, de V. Sardou

TEODORA

TEODORA, IMPERATRICE .... **TINA DI LORENZO**

Outros personagens — Giustiniano, imperatore, Armando Falconi; Andrea, Luigi Carini; Belisario, generale, A. Cassini; Marcello, centurione, A. Nipoti; Eufrata, capo degli Eunuchi, O Bonallai; Cariberto, inviato Gallo, C. Zoppetti; Niceforo, giovane patrizio, S. Papa; Eudemone, prefetto della città, P. Berti; Mundo, governatore dell' Illiria, E. Rizzardi; Faber, A. Valenti; Stirace, P. Berti; Timode, S. Papa; Agaione, F. Aldini; Orite, ambasciatore persiano, A. Valente; Calcante, auriga azzurro, O. Cristina. Anvrone, domatore, E. Flaminio; Antonina, sovraintendente, G. Rizzoto Cassini; Tamiri, bellinaria, E. Rossetti; Ill. D. P. Foa; Galliroe, B. Sangiorgi; Macedonia, Schiava, L. Rissone, Michele, A. Masini; Il carnefice, C. Rissone; **Cortigiani, Silenziari, Ostiari, Eunuchi, Dame, Paggi, Guardie, Soldati.**

A acção passa-se em Constantinopoli no Anno Domini 532 — Musica do maestro IPPOLITO DELLA VALLETTA — Coros, orchestra.

A Empresa chama a attenção do respeitavel publico pela magnifica **mise-en-scène** de grande gosto artistico. Os scenarios, moveis, costumes e adereços são rigorosamente fieis á época e ao caracter da peça.

AMANHÃ, 11 de junho — **DESCANSO.** SEXTA-FEIRA, 12 de junho. 6ª recita de assignatura, com grande novidade da obra prima de Wolff — **DAL FANGO. Dionisia, Tina di Lorenzo.** O maior successo da dramatica em Paris.

Os bilhetes estão á venda, para os dois espectaculos, na Confeitaria Castellões, Avenida Central 108, e depois das 5 horas da tarde, na bilheteria do theatro. 2431